中華民國十六年十一月十二日（即舊歷十月十九日）星期六

民國日報

THE REPUBLICAN DAILY NEWS

本館開設在上海山東路二零二號（電報掛號三另四六）

發行所電話四八一六號

編輯所電話七四六八號

四千一百五十九號

今日五張大洋三分五厘

廣告刊例 [illegible]

定報價目 [illegible]

總理遺像

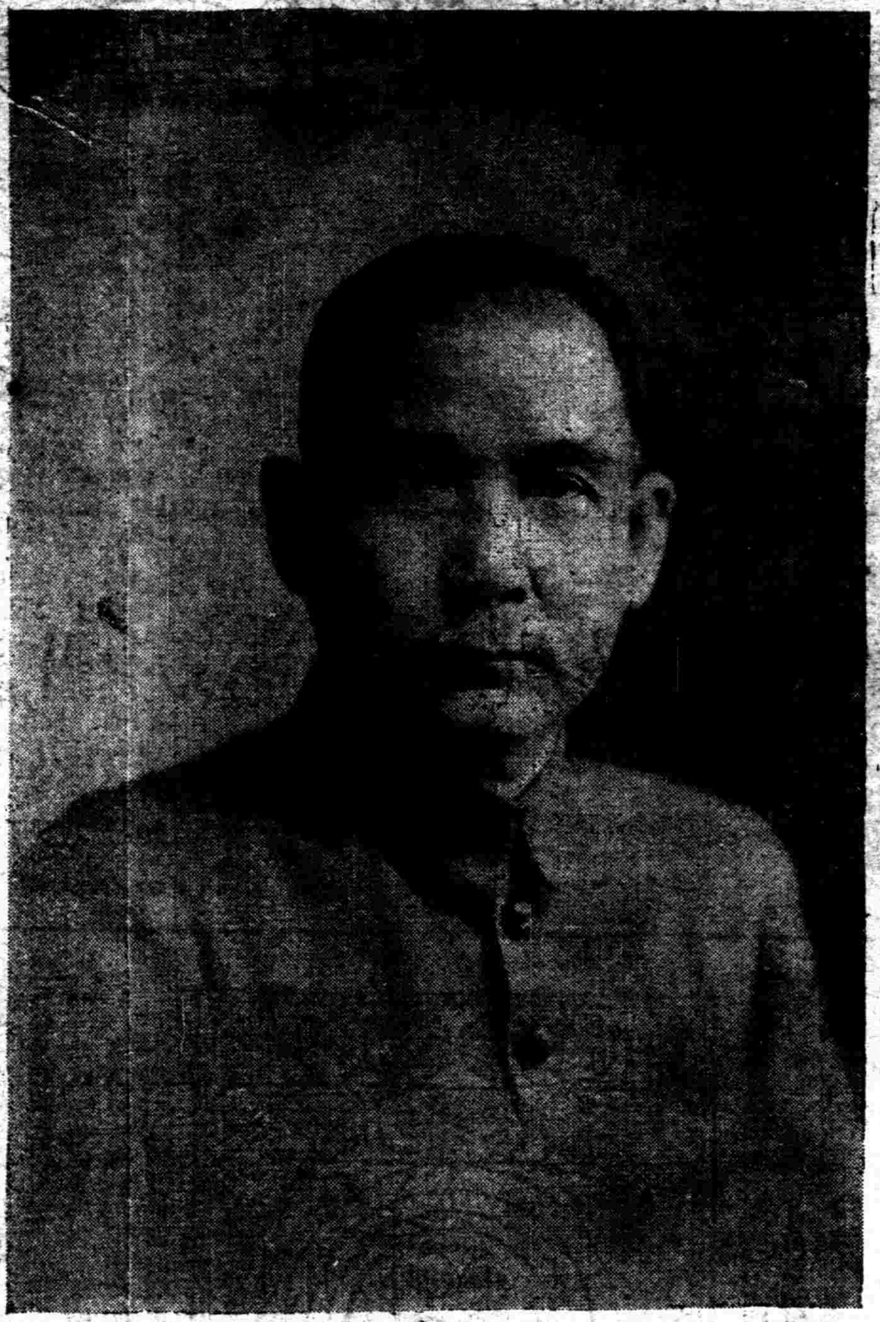

革命尚未成功

同志仍須努力

總理遺囑

余致力國民革命凡四十年其目的在求中國之自由平等積四十年之經驗深知欲達到此目的必須喚起民衆及聯合世界上以平等待我之民族共同奮鬥

現在革命尚未成功凡我同志務須依照余所著建國方略建國大綱三民主義及第一次全國代表大會宣言繼續努力以求貫徹最近主張開國民會議及廢除不平等條約尤須於最短期間促其實現是所至囑

孫文

上海民衆運動委員會

本報啟事

今日本報隨報附送上海民衆運動委員會編輯之總理誕辰特刊一大張又本報亦刊行總理誕辰紀念特刊一張（覺悟暫停一日）請閱者注意

本報緊要啟事一

頃接外埠來函座面書有上海民國日報姜經理穎初字樣查本報職員並無姜穎初其人除設法徹查外特此登報聲明

本報緊要啟事二

今日星期六照例本埠新聞欄中附刊第十六期「衛生週刊」惟適值民衆慶祝總理誕辰新聞擁擠故將該刊延至下星期三（十六日）出版乞愛閱諸君諒之

張人傑鬻字

尋書楹帖長至六尺為限每聯八元篆書倍之劣紙不應

收件處各大箋扇莊磨墨費加一

孫中山先生廣州紀念堂及紀念碑工程招求投票

本委員會現擬在廣州市吉祥北路及粵秀山頂建造孫中山紀念堂及紀念碑等工程欲投票者須照下列章程辦理（一）時期 自本年十一月十日起至十一月三十日為投票時期投票函須用火漆封固於本年十二月十日以前在廣州投票者交至省政府內孫中山先生廣州紀念堂籌備委員會辦事處上海投票者交上海四川路二十九號彥記建築事務所轉交本委員會於十二月三十日開會決定得票人名登報通告（二）資格 凡營造家有殷實資本曾承造建築工程一次在三十萬兩以上願意投票者請將該項工程名目開具交彥記建築事務所轉交本委員會審查核奪（三）投票保證 已經審查合格之營造家應至本委員會或彥記建築事務所交保證金在粵交毫洋二千五百元在滬交規元一千五百兩正領取收據及投標條例並交手續費在廣州毫洋二十元在上海洋一十五元領取圖樣章程照行投標開標之後未得標者將圖樣章程交還其保證金即行發還其手續費無論得標與否概不發還（四）決票 本委員會有權選擇任何一家得標其票價不以最低額為準

孫中山先生廣州紀念堂籌備委員會廣告

中華民國十六年十一月五日

引翔鄉賽馬

陽歷十一月十三日即夏歷十月二十日星期日本會在引翔港賽馬場舉行第三十二期賽馬下午十二時半起賽共賽十次場內備有中西餐及茶點大香賓票十二月十日賽本會業已發售特此公告

上海靜安寺路壹百念壹號A上海中國賽馬會謹啓

民衆政綱對內政策第六條　確定人民有集會結社言論出版信仰住居之完全自由　中國國民黨上海特別市黨部宣傳部

慶祝總理誕生紀念大典秩序表

▲今日之節目

上午九時　海軍鳴砲　飛機翔空　各界燃放爆竹　全市黨員默靜三分鐘恭讀遺囑一遍

上午十時　總理銅像奠基禮（地點）北火車站

下午二時　市民大會（地點）南市體育場　北市青雲路

下午一時　游藝會（地點）南市少年宣講團　北市北四川路橫浜橋中央大會堂

下午六時　游藝會（地點）天后宮橋總商會

全市各界懸旗結綵掛滿燈以誌慶祝

上海民衆運動委員會啓

參加總理銅像奠基禮者注意

總理銅像奠基禮十二日上午十時在北火車站前舉行希各機關派代表參加為盼

上海民衆運動委員會敬佈

請各界一致參加上海市民紀念總理誕辰大會

時間＝下午二時

地點＝南市公共體育場（如雨改在少年宣講團）
北市閘北青雲路（如雨改在北四川路中央大會堂）

凡參加團體除執團體旗幟外須各備載有標語之小旗標一面

上海全市民衆慶祝總理誕辰舉行游藝大會通告

會場　（南市）中華路少年宣講團　（北市）北四川路中央大會堂　（中市）天后宮橋總商會

時間　下午一時起　下午一時起　下午六時起

發劵地點（學）學聯會（農）農民協會（工）工統會（商）總商會（兵）衛戍司令部（政）市政府（警）公安局（黨）市黨部（團體）少年宣講團

上海民衆運動委員會啓

工友們注意

案准中央工人部九日通告全國各工友總理誕辰停工一日參加紀念會工資須照發等因惟本埠因時局嚴重防有反動份子乘機滋擾只能請各工會派遣代表參加紀念其被派工友之工資仰各該廠店照發特此通告

上海民衆運動委員會啓

全滬各學校各學生會公鑒

中央青年部定本月十二日總理誕辰紀念為檢閱青年之日學校放假一天并由各校當局督率學生會於是日下午二時至西門公共體育場參加并在學生門首簽註到會人數以憑查核是為至要

青年部上海特別市黨部

三商會通告

接中國國民黨上海特別市黨部上海民衆運動委員會函開本月十二日為中華民國國父本黨總理孫中山先生誕辰屆時務祈貴處掛旗懸燈以誌紀念並望於可能範圍內組織演講隊糾察隊等因特此通告各商店一律遵照

上海總商會　縣商會　閘北商會同啓

上海縣民衆慶祝總理誕辰紀念大會通告

甲　紀念典禮分六處舉行（一）上海縣立敬業學校（二）三林塘鎮（三）閔行鎮（四）塘灣鎮（五）梅家街鎮（六）北橋鎮時間上午九時起

乙　游藝大會　會場上海縣立敬業學校時間下午一時起

丙　提燈大會與上海民衆運動委員會合併舉行在先上海縣黨部集合出發時間十一日下午四時起

通告全市農民

茲准上海民衆運動委員會函爲本月十二日總理誕辰紀念大會擴大慶祝我農民佔民衆之多數應有熱烈之表示除函告各區農民協會轉飭所屬一律參加外特此通告

上海市農民協會啓

於法律上經濟上教育上社會上確認男女平等之原則進助女權之發展 中國國民黨上海特別市黨部宣傳部

新開 上海石路中

天福綢緞局冬季八折大減價

承銷江浙・三十餘名廠・新出花色綢緞・數千餘種・歡迎參觀・

冬季減價・放盤八折・各種衣料・特減七折・優待顧客・再送贈品・

慶祝國父誕辰 不可不備

孫中山紀念表

附送四寸大照相

贈送期 陽歷本月十二 十三 十四 三天

贈送處 上海各鐘表號均有贈送外埠一律無贈

贈送量 每購表一只附送一張

上海亨達利鐘表總行啓

手表每只三元 掛表每只二元

上海愛多亞路帶鈎橋東首

益泰信記廠 冬季大減價廿一天

總發行所

自本月十四日起至十一月初四日止

本廠鋼鐘部出品

抵盡泊來品

虞琪醫院遷移通告

茲因前址房屋不敷應用特遷於霞飛路嵩山路口巡捕房對面二百十六號洋房 電話改為中央七〇九五號 門診上午十時至下午四時 出診上午八時至十時下午四時至七時 特此通告

金國珍啓事

敝人於本月六日被竊失去湖色縐質前總司令部普通出入證及白洋布質第二十六軍政治部徽章各一件內均載有本人姓名恐有冒用情事茲特登報聲明敬希各界注意

新任南匯縣鍾縣長緯組鑒

日來寄奉各項文件均由郵局退回想執事已薦遷他處應請將現時通信地址即日函示以便改寄再交代例限久逾併希迅速訂期會算俾得早日結報否則遲延之咎概歸執事負也特此登報奉告至祈台察 現任南匯縣縣長沈慶鴻啓

姚頌年啓事

上海四馬路龍昇達記旅館原係鄙人創設前以事煩不及兼顧交由居君補祥先生經理茲因居君無心營業意告退故於民國十六年舊歷十月十六日起仍由鄙人自行管理所有以前居君經理期內蓋用圖記字樣之印戳及經手一切賬項並擔保情事均應歸其理處倘有糾葛概與鄙人無涉用特登報聲明以清界限特啓

何大德受股啓事

啓者鄙人前與楊君文鏞在公共租界浙江路合股開設中興鞋號不幸楊君因受營業影響於本年十月初五日自縊身死頃由伊妻楊趙氏挽人商懇鄙人將其故夫名下之股款劃歸鄙人管業所有楊君生前對于中興鞋號營業上之往來各賬議歸鄙人負責理楚鄙人情意難却勉允其請合應登報通告請各債權人於登報日起兩星期內攜帶證據開明細賬送交本號以便清理倘逾期不來認為自願拋棄權利應作無效此佈

楊趙氏退股聲明

啓者先夫楊文鏞生前曾與何大德先生在公共租界浙江路合股開設中興鞋號不料先夫因受時局影響虧損不貲自縊身死祗得挽人商懇將先夫名下之股本歸併何君管業所有中興名下一切往來債務亦懇何君負責理楚幸蒙允准感激良深合應登報聲明此佈

華一煙草公司啓事

本公司所出玉蘭玉蟾牌香烟早已在新中南報露佈今因註册關係再在本報聲明待註册手續清楚以後無論各業有無同樣者決不更改特此再佈 事務所電話中央八三六九

上海工會組織統一委員會李委員子峯同志賜鑒

鈞委爲革命先進黨國柱石方今北伐之功未竟共產之禍未消正賴主持工運完成革命不期飄然引去致使吾滬工友如失慈母除電國府及淞滬衛戍司令部工統會等挽留外伏望念先總理遺訓不憚艱鉅勉任勞怨速請週翻來滬主持以維工運而安人心曷勝迫切待命之至 滬東絲廠第一業務工會執常委員 汪霖坪 王子卿 費凰台 俞金伯 宋吳恕元 龔兆祥 王劍豪 吳友椿 章純煨 王佐廷 朱清奇等暨十分會委員全體會員八百四十七人全叩

寶山諸同志均鑒

我即將返京離滬前深願與各同志會見一談茲定十三號(星期日)下午三時在大場鎮第三區黨部內敘首望你們連袂而來 譚翼鵬敬啓

訃告

不孝等罪孽深重不自殞滅禍延顯考緯章府君痛於中華民國十六年五月二十四日即夏歷四月二十四日戌時壽終正寢距生於清同治六年九月二十一日寅時享壽六十一歲不孝斌侍奉在側親視含殮循禮成服茲奉遺命擇期恭扶靈櫬暫厝於南翔鎮松山莊俟山向通利卜吉安葬倘蒙 世學寅姻族誼賜光垂唁歿存均感哀此訃聞 孤哀子繆斌泣告

喪居無錫南門內二下塘便民橋本宅

通信處 南京花牌樓銅井巷軍事委員會經理處駐滬辦事處 上海英租界赫德路嘉平坊第一二九一號 謹擇于十一月十六十七日即夏歷十月廿三廿四日領帖發引

滬寧鐵路管理局標售廢棄材料廣告

本局現奉交通部核准招商標購浜機廠廢棄材料包括大宗黃銅屑紫銅屑車輪等在內有願投標者可向上海北站材料處領取章程及廢料約數清單每份付費洋一元

浙江興業銀行廣告

已二十一年 本行於前清光緒丁未年設立至今收足股本二百五十萬元公積金一百五十四萬零五百餘元辦理各種存款放款匯兌押匯各種業務自設保管庫貨棧並經政府特許發行兌換券分一元五元十元三種發行準備金與營業準備金完全劃分

總行設在上海 杭州漢口天津北京哈爾濱有分行 此外各省以及外洋各國均有代理處

上海總行地址北京路七八號電話董事室中央二六五〇號 總經理室中央八四五九號 經理室(營業部)中央八四六〇號 (儲蓄部)(金幣部)中央七四一三號

國民政府軍事委員會交通處無線電報務員機務員訓練所招生廣告

本所奉交通處令續招無線電報務及機務人員以便服務本處直轄各電台及通信隊茲定於十一月二十日在上海徐家匯第一交通大學(南洋大學)南京第四中山大學及杭州第三中山大學工學院三處同時考試額定二百名六個月畢業凡有高中畢業或相當程度年在十八歲以上二十二歲以下願來就學者到上海各地點報名上海限於十一月十三日至十八日止南京杭州限於十一月十八十九兩日攜帶證書四寸半身照片一張及報名費一元(錄取與否概不發還)考試科目國文英文數學物理等詳細規章向第一交通大學內本所索取郵索附郵一分特此通告

九九歸原

世事無一不由數目而成・亦無一不由算計而定・故無論何種事業、苟於開創之時通盤籌算、進行之後、無論如何擴張、其數目多至不可計極、然苟一一分析・每於幾番之上、記明・決無絲毫之差誤、本會儲等於乘除之九九可以歸原・以儲戶全會的總數・發出獎金的總數・以及儲款準備金的總數・無非明示九九歸原之真相、依世人以收款成績・已七萬二千餘全會之儲戶・出獎金已達二十一萬六千餘元之鉅款・儲款保障之準備金・已二千一百四十萬元有餘之成數・特獎已達一項、三萬六千餘元・頭二三四等獎・已每種各有二十六個如此鉅大之數目而仍能羨不亂、所以世人盡認爲可靠之機關也、世有立志儲蓄而深明數學之原理者、願一注意及之、速來本會入會、此佈 詳章函索即寄

上海法租界愛多亞路七號萬國儲蓄會啟

上海租界納稅華人會公告三

爲公告事，案查本會選舉人及被選舉人之資格，及名單，已於十一月七日新聞報，八日民國日報與申報，公告並宣示在案，凡公共租界納稅人，如有選舉權及被選舉權之資格而遺漏者，或住址已經遷移者，或並無選舉資格而被誤刊者，均請於本月十五日以前，通知本會，否則作爲確定，特此公告，諸希公鑒

上海租界納稅華人會啓(會址上海總商會內)

上海租界納稅華人會公告四

爲公告事，案查本會爲納稅人所共同組織之會，會務進行，與對外交涉，理應集中納稅人力量，一致奮勉，現當正式組織伊始，關始選舉之時，尤願集思廣益，俾臻完善，用特明白公告，凡屬公共租界納稅華人，對於本會此次選舉事宜，組織方法，及關於公共租界市民利益，工部局撙節經費等問題，如有所見，務祈條舉意見，並注明投函人姓名住址，以便從長討論，衆擧本會之組織，共求納稅華人之福利，曷勝企盼，諸希公鑒 上海公共租界納稅華人會啓

浙江戒烟藥品專賣處通告 第八號

案查本處遵奉部令限於十一月一日成立所有杭嘉湖甯紹台金衢嚴溫處十一屬各縣均由認商陸續承包業已備款領銷藥品惟間有少數認商保證金尚未繳納齊全未免有意玩忽現在部令限期迫促萬難再任延宕除通知外合行登報通告如有少數證金未齊之縣屬一律照章追償一面另行招商承辦各縣商人如見各該縣尚未開辦有志承包者無論各縣即日前來本公司營業科接洽事關部令幸勿自誤特此通告

中興公司另行招商承辦分處

本公司辦事處設上海愛多亞路九十七號樓上 本公司啓

國民政府財政部秘書處啟事

本部現製就古銅式紅地金邊青天白日黨徽上書財政部三字出入證章自十一月四日起發給所屬職員佩帶所有以前本部發出證章一律作廢此啓

上海特別市商民協會第二區豆腐業分會第一號通告

本分會於本月三日奉上海特別市商民協會委令張鎮堂等十二人爲籌備豆腐業分會委員等因即遵照就職茲定即日起各同業依照法定規則一體加入爲本分會會員填具志願書表限兩星期內送會彙報除派員佩帶章督促填具外事關利益幸勿觀望特此通告周知

鄭州中州通訊社啓事

逕啓者敝社同人因感西北開發事業之不發達爰於鄭州樂善里以溝通國內外消息爲職志各地同胞如有消息投寄敝社以廣宣傳而匡不逮爲禱 中州通訊社謹啓 社址鄭州樂善里電報掛號中字〇〇二二號

張驥律師受上海郵務工會常年法律顧問啟事

本律師茲受上海郵務工會常年法律顧問嗣後如有侵害該工會名譽及一切法益者本律師當盡依法保障之責特此公告

事務所上海江西路江蘇銀行對過　電話中央九六二五號

蔡六乘律師代表茅生源催告任紳榮

茲據當事人茅生源君聲稱前與任紳榮共籌江陰乾繭一百四十餘擔託生源出面在滬代向錢莊抵借銀一萬六千四百兩陰歷九月初七起期限一個月還款到期後錢莊屢次催還本利向[illegible]清付即須將該貨照約變賣抵償且因市價日趨低落已有不能清償借款之虞如果欲商緩時日非速補繳擔保品[illegible]任紳榮催告祇答云無力清償亦不能補繳擔保品曾於本月八日乘任紳榮在滬時限其三日內理楚仍置不理長此遷延後患堪虞特委託貴律師代表催告等情前來查台端既委託敝當事人代做押款自應備款償還錢莊茲據錢莊催告所限台端於三日內前來還清本利或提供充分擔保品以便試行磋商寬緩時日倘逾三日之期敝當事人祇有聽由錢莊將該貨變賣抵還借款如有不足仍須由台端補償特此催告

民國十六年十一月十二日　事務所漢口路十四號

律師顧公秉代表紗布交易所前卅九號經紀人新康號休業聲明

茲據上海紗布交易所前三十九號經紀人新康號[illegible]主來所聲稱現因無意繼續營業已將號內交易賬項結束停止營業并呈報所中在案所有該卅九號經紀人牌號業於丁卯年十月初一日起立約讓渡與[illegible]後該卅九號營業賬目及一切事項往來皆與新康號無涉至新康號所有欠人及一切事項早經清償理訖而人欠各項除零星[illegible]委託逐戶催告依法追索外[illegible]讓渡情事請爲登報代表聲明等語委託前來爲此代表聲明公佈如左

事務所河南路一八三號　民國十六年十一月十一日

顧憲章律師代表凌道揚陳王氏緊要啟事

茲據凌道揚陳王氏聲稱[illegible]民生[illegible]有限公司股[illegible]同擄派股款等因前來據此合亟已向該清理處掛失外並登載民國新申三報聲明作廢特此通告

事務所仁記路二五號　電話中央三六〇八

佑尼干公館張飛熊律師代表公平鞋莊及信裕南北鞋號清理通告

啓者頃據楊趙氏聲稱先夫楊文錦君前在法租界公館馬路及敏體尼蔭路獨資開設公平鞋莊及信裕南北兩鞋號營業多年不料近受時局影響虧損不貲自經身死竟將以上三店宣告歇業委託本律師清理一切人欠欠人賬款等因據此爲特代表登報通告凡該三處鞋店之債務人請將所欠之款務於登報日起兩星期內如數送交本事務所以便代爲收據否則惟有依法訴究併盼各債權人亦於兩星期內攜帶證據開明細賬向敝事務所掛號以便着手清理設或逾期不來即認爲債權人自願拋棄權利應作無效此佈

事務所九江路二號

黃宇平大律師代表華達煙公司爲出品各牌香煙緊急啟事

茲據該公司聲稱所出品之下列各牌香煙均已先後分別呈奉國民政府農工商局及實業廳批准備案計『玉獅』農工商局批第八七號『天女』農工商局批第一九四號『鴻雁』實業廳批第一〇三號『農夫』實業廳批第一〇一號『甯紹』實業廳批第一〇二號特委託本律師代表聲明前來查以上各牌香煙既經備案他家毋得仿冒否則本律師當依法保障之合行公告此啓

事務所九江路二號　電話中央九八三九

律師唐鳴時代表張梅初聲明解除婚約

茲據當事人張梅初君聲稱前於未成年時經家伯母與松江趙氏代梅初訂婚約本人毫不知悉梅初於成年後對於該婚約不能同意前請原媒[illegible]生君將此意[illegible]達女父趙雲生表示未經本人同意之婚約依法不能履行聲明解除婚約並於前月廿七日由律師函致趙雲生君代達梅初表示解除婚約之意思迄今趙君雖無[illegible]默認已將代訂婚約解除毫無疑義等語委託代表登報聲明前來相應代爲通告諸希公鑒

事務所上海白克路十八號丙　電話西區六八二〇號

楊國樞律師代表陳濟華啟事

敬啓者據當事人陳濟華稱於甲寅年與陳濟堂陳濟雄合資開設廣茂和號計十股由陳濟堂七股陳濟雄一股半陳濟華一股半共成十股由陳濟堂爲經理至丙寅年正月因陳濟堂將該號收回自辦故於十月十七日雙方交代清楚并將合同取銷即日脫離關係[illegible]中公請陳濟華出爲繼持於丁卯年另行改組加以合記[illegible]陳濟華對於廣茂和合記不負任何責任此佈

陳則民律師代表靜安寺住持僧志汝啓事

頃據靜安寺住持僧志汝聲稱滬西靜安寺爲剃度派寺院歷代住持係從同派嫡系僧徒傳繼民國十二年間忽有姚芝庭等以財產糾葛持由前會審公廨遴下堂諭將原住持志汝之師父六根撤換以非法派之谷雲派充嗣經上海縣公署呈奉前內務部暨江蘇軍民兩長認定該寺爲剃度派寺院傳繼合法與因案撤退不能併爲一談谷雲在寺四載本年一月租界法權收回志汝以繼承六根爲該寺住持已經行政衙門所認定第未經司法衙門之裁判身分問題究未確定即於三月間向上海臨時法院起訴確認身分之訴於四月念九日本判系爭住持應由志汝接充嗣據谷雲提起上訴又奉上訴院於八月十七日判決駁斥繼承問題業已確定惟恐社會人士未明真相請爲登報聲明等語本律師查與原案相符爲特代表登報聲明

十一月九日　事務所北京路六四號　電話中央九八〇二號

施慶華江容律師代表張阿蘭張半江父子析產聲明

緣張半江起訴張阿蘭析產一案茲經親友調解由阿蘭分給半江房屋二間駁船一只現洋一千一百元所有半江之醫藥贍養等等一切費用概歸半江負責與阿蘭不涉嗣後半江門戶對於阿蘭所有財產不論任何問題永遠不得再求分立給除立據各執撤回訴訟並請備案外特此代表聲明

施律師事務所上海派克路益壽里　電話西二九七二　江律師事務所上海北京路九六號　電話中五五五號

警告借竊海門名義

[illegible]之分設各等因到會據此查會等全係海門民衆團體除民衆團體外斷無代表海門之可能顯有不肖之徒從中借竊名義[illegible]特再登報聲明希勿誤會致淆視聽此告

海門縣黨部　農民協會籌備處　總工會籌備會　商民協會籌備處　學生聯合會　婦女協會

上海特別市私立學校聯合會徵求會員召集大會通告

一，本會由羣治大學育材中學等一百數十校組織而成現爲發展會務計特徵求新會員加入一，本會上次大會議決呈請市教育局展緩私立學校立案限期並補助優良學校經費等業蒙當局准將立案期展緩一月並許有補助私立學校每月由二十元至一百元之規定茲定於十一月十三日下午一時在西門文廟路民立女子中學開會員大會局各項立案表册屆時請教育局長及督學蒞會指導凡吾會員學校務希攜帶徵章准時到會私立學校之尚未加入本會者亦望於該日到會填具入會表繳納會費一元領取徵章入場此佈

常務委員　主席上海小學陳濟成　副主席民立女子中學王孟祿

上海工會組織統一委員會緊急通告

爲通告事本月十二日爲總理誕辰所有慶祝典禮已由民衆運動委員會籌備凡我工友所在工廠均應就居時敬謹表示慶祝意特此通告

上海工會組織統一委員會通告

本會現擬具工人保障法條文內容宜切實際否則頒布之後稍有扞格必致益起糾紛望各工會詳細研究擬具意見迅呈本會救濟課以便彙請中央採擇爲要特此通告

十一月八日

中國國民黨中央執行委員會對內政策第十一條：凡自願放棄一切特權之國家及願廢止破壞中國主權之條約者中國皆將認爲最惠國

農工商學兵團結起來！大家吸英美香烟！

上海英美烟廠罷工工友後援會

上海各工會援助英美烟廠日商印刷罷工委員會啟事

本會之脈迫而罷工已屆一月有餘至今尚未解決現在如許工友天寒臘近衣食堪虞特聯合全上海組織『上海各工會援助英美烟廠日商印刷罷工委員會』已於昨日（九日）正式成立地址暫設工統會內如有接洽事項請於上午八時起至下午四時止蒞臨爲要

上海英美烟廠工友八千餘人日商印刷工友一千五百餘人及[illegible]國十三[illegible]

各校學生會鑒

一、由吳淞開至北站　上午十一點二十分
二、由江灣開至北站　上午十一點五十分
三、由眞茹開至北站　上午十一點二十六分
四、由北站開至南站　十二點三十分

吳淞　江灣　眞茹

茲爲便利吳淞江灣眞茹學生來西門公共體育場參加大會起見本部特與滬寧滬杭兩路商定特備專車開行茲將各車開行時刻登報佈聞即希按時候至開車站出發是要

上海特別市黨部青年部　十一月十一日

江灣民衆慶祝總理誕辰大會通告

（一）市民大會　十一月十二日午前十時在江灣跑馬場舉行
（二）提燈大會　十一月十二日晚六時在勞動大學門前集合出發
（三）游藝大會　十一月十三日日下午二時在復旦大學簡公堂舉行

總理誕日全江灣各商號各工廠各學校均須停市停工停課一致參加並懸旗張燈結彩以昭盛典遊藝大會入場劵請十一日向江灣第七區黨部領取

江灣民衆慶祝總理誕辰大會籌備委員會

上海特別市黨部組織部緊要啟事

十二兩日上海民衆盛大之慶祝各級黨部各種會議應一律停止舉行并通令所屬全體黨員遵照本部黨字第十六號通令一體參加爲要

爲本月十一十二兩日爲總理誕辰

國民黨之民族主義有兩方面之意義一則中國民族自求解放中二則國境內各民族一律平等

中國國民黨上海特別市黨部宣傳部

上海特別市學生聯合會通告 第四號

各校同學公鑒：總理是我們中華民族的解放者，國民革命的領導者，因此上海民衆運動會決定于今日下午二時在西門公共體育場舉行市民大會，以誌慶祝總理誕辰，九號本會第二次代表大會議決，全滬各校學生須一律參加今日之市民大會，並由各校學生會點名，帶黨國旗及各校校旗到會，以憑查核，不得藉故不到，凡個人不到者，由各校學生會議決懲罰，整個學校不到者，由本會登報公布，並質問，務盼各校同學踴躍參加，藉誌紀念，除另發通告外，特再登報通知，祈各校同學，勿違議決案是幸！

永安堂的歷史　藥品的改良　在南洋的信譽　在閩粵的推銷　上海設分行　購地建築工廠　營業目的　營業盈利　虎標藥的註冊及化驗　上海分售處　敬告國人

永安堂是先父創設於南洋仰光埠經營生熟藥材迄今已經過五十有餘年的期間了

因爲感於吾國藥材配製煎煮的不便費數十年精深之研究獨出心裁改良製法發明各種藥品如萬金油頭痛粉八卦丹清快水等均經虎標爲商標各藥品均有特殊的功效與他家仿冒者不同

南洋羣島不論大小各埠推銷甚廣人人信用視虎標藥品爲家居旅行的無上至寶

閩粵兩省接近南洋推銷較早現在無論山僻鄉村均極信用虎標的各種藥品確是功效卓著有口碑不止

上海是中國最大的商埠五方雜處百貨雲集但是用過虎標藥品的很少因爲大家不甚知得虎標藥品的神效現在爲普及藥品供國人的需求起見暫行在北四川路設立臨時分行

虎標藥品都是緬甸仰光埠第一工廠新加坡第二工廠製造現在一面在上海購地籌建第三工廠以製造各種藥品

虎標各種藥品係純粹國貨各種藥材精深研究配製而成因感於上海爲東方最大的商埠但是外貨充塞各種藥房都是外國藥品每年漏損失的利權很不少這次本行在上海開設分行的目的是在於提倡國貨藉以挽回外溢的利權

虎標各種藥品因海外僑胞及國內同胞樂於購用營業發達歷年來均以盈利十分之四捐助國內各項慈善事業及教育事業人人皆知現在預計上海分行成立以後每年以所得盈利十分之四捐助國內各項慈善事業及教育事業以答謝同胞樂用的盛意

中華民國國民政府特准猛虎商標註冊　中國北京政府猛虎商標註冊　南洋巫來由政府商標註冊　暹羅政府猛虎商標註冊　緬甸印度英政府猛虎商標註冊　日本國政府猛虎商標註冊　爪哇各島荷蘭政府猛虎商標註冊　經以上各政府特准註冊保護透經化驗認爲確係神效良藥並禁止他人仿冒如發現有仿冒與猛虎商標相似之藥品均得取締

現在擬委託代售商店二千餘家凡各公司商店藥房烟紙兌換店均可代售本行以誠意謀世凡各代售處如一時不能售出儘可將貨退還

這次本行目的在提倡國貨挽回利權使得國內經濟[illegible]特行犧牲將各種藥品都照原價減低百分之二十五以嘉惠國人但這是在國內特別的減價希望購買者不要在國內低價買去運到南洋圖利致累及本行南洋營業這是本行一點誠意敬告

仰光埠　新加坡　南洋　虎標永安堂主人胡文虎　文豹　敬告

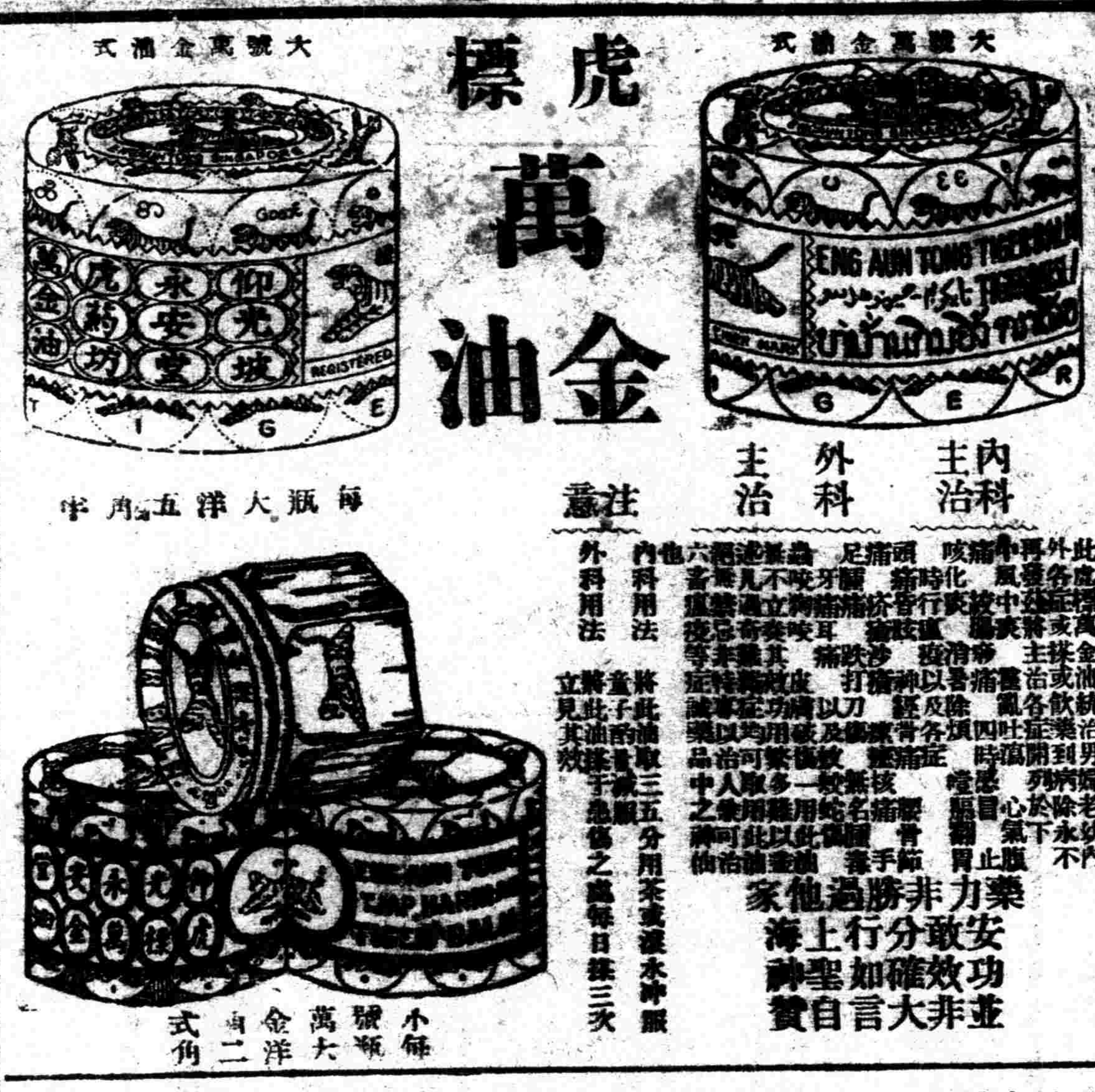

虎標萬金油

每瓶大洋五角半

內科主治　外科主治　注意

此虎標萬金油統治男婦老幼內外各症或飲或搽藥到病除永不再發茲將主治各症開列於下 [illegible]

內科用法　將此油取三五分用茶或滾水沖服童子酌減

外科用法　將此油搽于患傷之處每日搽三次立見其效

小號每瓶大洋二角　萬金油式

藥力非勝過他家　安敢分行上海　功效確如聖神　並非大言自贊

購時請注意下列各項

包粉的黃紙印有虎標頭痛粉水印圖式

黃紙包外加有紅字白底錫箔虎標頭痛粉圖式

此虎標頭痛粉中外各埠經驗良多公推第一我中國藥房獨一無二之聖藥其藥力能治風邪頭痛鬱火頭痛逆氣上沖頭痛陰虛頭痛陽虛頭痛酒醉頭痛行船頭痛頸背筋痛當頭風痛及一切頭昏目眩不論久暫頭痛等症即服即止百發百中

服法每粉一包清水送下如一點鐘不效再服一包保家全愈如服不效原銀奉還定價每包售大洋八分

每包大洋六分

此丹乃仰光永安堂虎豹行中國大醫生秘方配製屢試屢驗經各國大醫生試用並皆贊賞功效神奇推爲全球第一靈丹全緬人士無不視爲隨身寶[illegible]奇特之妙品說者謂有此靈丹以供同胞之實諒足爲二十世紀中華國產生色諸君光顧請明虎標八卦丹招牌庶不致誤

一治咳嗽各症無論傷風咳嗽[illegible]事過勞咳嗽酒色損傷咳嗽新咳嗽久咳嗽[illegible]百藥不效之重症服此丹少許含之立[illegible]化痰止咳靈驗異常神效之至也

一功用 [illegible]

舟車暈浪身體倦弱四肢酸軟等症常服能補氣益血保安免病凡士商旅行之際宜用此丹在口內嚼碎吞下可保平安也凡山嵐瘴氣之地口含些少能免一切邪毒暴病危急時症侵入身體內實有起死回生之功也奉勸世人居家行旅隨身攜帶可以自衛亦可救人不愧爲隨身實也

服法 標內註明　特別功用

凡吸鴉片喝酒之人若遇癮發時用此丹一角含在口中立即止癮[illegible]

歌唱演說談話之時含化一角[illegible]

劇飲酒吸烟之時含化一角以免口臭　軍人救命隨身攜帶利益不少

消風清快水

此藥水專能攻風逐水驅瘟辟邪使臟腑調和精神爽快無論內科外科俱有風熱積滯者服之可斷治即無病之人每星期服此藥水一次則臟腑清潔疾病不生自是衛生家利益同胞疾病爲不淺中外人士贊許之誠內外科實症之先鋒而爲救世之聖藥也

主治　大便閉結　胸膈飽悶　食積不化　腸風下血　紅白痢疾　實熱目痛　風火牙痛　心氣熱痛　中風肚痛　花柳結毒　瘡疥癬毒　以及一切風熱內毒肥膩食物積滯等症即服即驗

服法標內註明　每罐定價售大洋二角五分

南洋總發行新嘉坡虎標永安堂藥房　中國臨時批發上海北四川路祀子路口八十九號

言論

孫先生以四十年努力的結晶貢獻給世界人類

（陳循民）

由洪荒的人類，進至有社會有國家，而『侵略』『壓迫』『掠奪』等罪惡，就一天天發現出來——尤其是十八世紀下半期，科學發明以後，以經濟組織爲中心的國家，以經濟組織爲中心的社會，這幾種罪惡發現得尤爲厲害！

人們曉得的：千四五三年，土耳其人佔領君士坦丁的時候，歐洲經濟，尚集中在地中海沿岸，經瓦特發明蒸汽機後，就不脛而走集於英倫三島，大不列顛人，尤其是——少數的貴族，紳士，地主，大腹賈，及一切的特殊階級，握有此經濟的大力量，遂爲政治的中心，社會的中心。不特一般的民衆，猶在他們種種支配下，即全白色的人種，也隱然要讓他們來做領首。所以大不列顛的少數人，登峯造極，巍然又做了一切資本帝國主義者的中心。領導全歐，西侵大西洋沿岸，太平洋沿岸；東經好望峯，而略印度洋沿岸；最近百年，且由馬六甲海峽，而强登東大陸之中國的海岸，饋進而及其沸境腹地。這可說是：凡『日月所照』『霜露所降』的地方，就有他們『政治壓迫』和『經濟侵略』的足跡了！

我們爽爽脆脆的說：世界被侵略被壓迫的民族，尚然是鎮日裏煩冤做悶，捱過牛馬奴隸的生活，甚麼國際地位，政治地位，經濟地位，那更不消說了！可是他們侵略人壓迫人的自己的國家和社會裏，又是怎麼的情形呢？我們敢說：自十八世紀下半期以後，而無日不在動搖震撼的當中。而一般耕不得食，織不得衣的大多數農工，啼飢號寒的哭聲，恐怕比被壓迫的民族，還更哀切得多啊！

我們這裏，就可以看出世界上被壓迫被掠奪，不僅是弱大和弱小的民族，而和資本帝國主義者做一起的大多數的勞農，也是捱過牛馬和奴隸的生活了；同時我們更可推想到世界近百年來，甚麼社會主義傳播聲裏的炸彈聲，打倒資本帝國主義聲裏的手槍聲，和一切罷工罷耕的高喊聲，也都是爲着他們壓迫階級而暴發的了！

世界上既然有了這種以最少數而壓迫最多數的惱事，有人出來打抱不平，並且想出許多對待和解決的方法，我人在良心和理論上，固然不能加以主觀的反對，但是他們解決的方法行不行，那就覺得有討論的必要了。其他不消說，我們僅把近代社會主義中最負盛名的『馬克斯』和『克魯泡特金』兩氏之主義及其所解決社會的方法而論，我們敢總括說幾句：馬氏只觀察到歐洲特殊社會的組織，而未能觀察到世界全般社會的組織；只研究到片面的民生，而未能研究到整個的民生。所以他的種種主張，和他的解決社會問題的方法，就不免處處要失却了科學的根據。況且最近他的叛徒列甯氏，更把他的學說和解決社會問題的方法，一一和他改良起來，在俄羅斯胡亂試驗了好幾年，更弄得非驢非馬；究竟成一個是什麼主義，實在莫明其妙，我們敢大聲說：馬克斯主義和其方法，已經顯著地不配解決現代的社會問題了。其次就拿無政府大家的克魯泡特金氏來說：他所主張解決社會的問題，雖沒甚具體的辦法，總是他的主義的基念，是建築在仁愛和美麗的上面，絕非如馬克斯派——尤其是列甯一流的假革命派，殘忍陰險，卑鄙齷齪，玷汚了世界革命黨人高尚的人格！總說一句：克氏一派的主張，是很崇高博大的，惟太無具體的辦法，要期他解決這萬惡的人類社會的問題，在最近的中國，料定他也是不行的啊。

怎麼看來，世界的社會問題，和大多數被壓迫的人類的痛苦，除社會主義中最負盛名的『馬』『克』兩派尚不能解決，畢竟還有甚麼主義和方法，才可以解決呢？我們再敢大聲說：只有本黨 總理孫先生四十年所努力而結晶的『三民主義』，才可以解決世界社會問題，才可以解除世界一切被壓迫的人類的痛苦！

因爲三民主義的基念——仁愛，彷彿於『克派』；而高博於其他的社會主義的任何一派；三民主義的消滅強權，和消弭鬥爭的方法，更備具於『克派』，所高勝於『馬克思』及任何一派；三民主義最終的目的，有使世界共進大同的可能性，而其他的社會主義，或則全無此目的的透遠，或則徒爲一種烏託邦妄想罷已！

所以跟着十八世紀下半期的科學同時產生的社會問題，唯有孫先生的三民主義，才可以解決牠；背着人類親愛互助的理性，而妄加壓迫剝奪的種種強權，也唯有孫先生的三民主義，才可以消滅牠！我們希望世界十二萬萬五十萬被壓迫被剝奪的人類，每負孫先生殷勤的貢獻，快些起來實行三民主義吧！

尚有頭等廣告接登第二張第一版閱者注意

尚志學會叢書

邏輯 歸納法和演繹法

一册三一九頁　定價一元　郵費二分半

潘梓年譯　瓊斯(A. L. Jones)爲英國有名的邏輯學者，其著此書，取課本體裁，以簡要爲主，而於材料的排列法，打破因襲的成見，一以教學的見地爲準，復便於讀者。書分三編十七章，第一編論科學方法綱要，第二編論補充法，第三編論系統的組成，每章附有習題，令學者反復研究，易於解悟。

商務印書館啓

中國國民黨訓政實施方案委員會啓事

各委員同志鑒 本會定十一月十六日午後二時在中央特別委員會開第一次全體委員會議屆期請撥冗出席為盼

淞滬衛戍司令部啓事副字第一號

頃接先施公司鄭昭斌君函稱昨午接奉電話通知因龍潭兵災急賑事特派許君振民來敝公司接洽等語隨即許君惠臨並持有白總指揮署名函一件捐冊一本閣下名片一張當即如命勉力捐助洋一二百元即簽發上海銀行支票一紙想荷鑒及等由查本部并無許振民其人昨午亦無白總指揮出名具函張參謀長給片及電話通知鄭君請撥濟龍潭賑款之事比經派員向公司調查始知受騙者已有多起匪徒冒用之國民革命軍淞滬衛戍司令部信紙信封及白總指揮張參謀長圖章名片等項完全係屬偽造以此假借名義招搖撞騙殊堪痛恨查本部電話號碼係西**五一七七號**以後各界如遇有類此情事務宜隨時自行另用電話告知或派員來部查詢以辨其偽倘有不法之徒再敢嘗試務各注意協同拿交附近軍警能送本部嚴辦以懲奸惡除通令軍警一體嚴緝外特此通告 十一月十一日 ◎附開許振民年貌 年約廿餘歲 眼係近視 架有近視眼鏡

淞滬衛戍司令部啓事副字第二號

查本部責在衛戍關係甚重各職員恪守紀律向無越軌招搖情事曾申嚴誡並登報通告在案現查本部前在十六舖及吳淞設立之船舶檢查所業於上月完全撤銷所有該所員役亦經一律遣散嗣後如仍有假借名義在外冒混者無論是否本部職員均准由商民人等據實告發或扭送來部以憑嚴懲恐未遍知特再通告 十一月十一日

中國國民黨上海特別市第三區黨部召集黨員大會啓事

本區黨部茲定於本月十三日（星期日）下午二時假座市黨部三樓召集全區黨員大會凡我全區同志屆時務希一體出席是為至要

上海特別市第四區黨部召集第五次全區黨員大會

一 時日 本月十三日午後二時
地點 總商會（天后宮橋北）
注意 不得無故缺席

國民革命軍第一軍司令部副官處啓事

本軍奉令出發前方仍設軍部上海後方辦事處于閘北浙江路口華興路華興坊元亨里并任本部閻參議天培為後方辦事處主任各界倘有接洽事宜請逕往該處接洽可也

國民革命軍第一路砲兵指揮部副官處啓事

敝部官兵佩用符號均經新換發官佐桂黃綾質長方形士兵白色布質長方形所有從前總司令部砲兵指揮部等字樣各符號一律取消未收回者亦概作廢除呈報外特行登報聲明此啓

第一路總指揮部副官處緊要啓事

逕啓者本部官佐原佩長方橫式上青下紅之第一軍出入證章名實不符業已作廢茲更換新式證章長方橫形右上角為白日白光四射狀右下邊青地嵌白字文曰第一路總指揮部證章特此登報聲明此啓

黃埔中央軍事政治學校第五期同學籌備委員會啓事

第五期全體同學均鑒本期同學錄已於八月十一日全稿交商務印書館所訂合同全稿收到之日起五個月出版計算應在十七年一月十一日出版將來在何處分發且俟出版後再登報週知此啓

中央工人部徵集史料

本部現擬徵集中國勞動運動史料以備編訂中國勞動工會組織章程各業行規以及一切報章傳單小册圖畫照片表册經過事蹟等可資取材願割愛者請寄南京中央黨部工人部（稿件須一次寄足請勿分期）審核之後一經採用酌量酬贈不合者概不寄回（如材料多而預先聲明者不在此例）收件期截至本年十二月底止

青年進步

二〇六册 要目

太平洋國交大會概述……洪業
國際關係中之法律觀與道德觀……任夫
中國先哲之人格觀……謝扶雅
二千五百年來之國學……范皕誨
托爾斯泰的社會改造學說……詹文滸
馬克司學說的謬誤……陳琛
四個月旅美的心影……顧子仁
開卷有益……范皕誨

全年一元半 每册二角 青年協會書局 博物院路廿號
本外埠分銷處 商務印書館 開明書局 民智書局 新華書局 各書局 各青年會

孫總理誕辰紀念 半價兩天

外版文具照實價再打九折

特贈總理遺像

一凡來本局購買書籍文具無論本版外版均贈總理遺像以誌紀念
一凡本局出版新舊書籍無論實價定價一律半價
一外埠函購請將本廣告剪下連書費寄費一併寄下方為有效
一同行現批大宗另有優待

上海泰東圖書局

上海北四川路九一九號 三民公司 總發行所 敬贈十七年份日歷 總理誕辰特刊 三民雜誌 各書一律大廉價

◎△買書一元送兩角日歷孫公五彩遺像一張△買書二元送兩角日歷一組四角三民雜誌一冊孫像兩張△買書三元送日歷二組雜誌一冊孫像三張△買書四元送日歷三組雜誌兩冊孫像四張△買書五元以上送日歷五組雜誌兩冊孫像五張△贈品截止期陰歷年底為限△郵費加一掛號國內日本另加五分國外一角

新國民寶庫 特價一元
總理遺教 特價六角
中國革命實地見聞錄 實售三角六分
孫中山全集 洋裝實售一元五角 平裝實售一元
孫中山全集補編 洋裝實售五角四分 平裝實售三角
三民主義 洋裝實售四角 平裝實售二角
三民主義袖珍本 洋裝實售四角 平裝實售二角
三民主義常識 實售一角二分
三民主義掛圖 實售一角二分
五權憲法 實售三分六厘
三民主義精義 實售三角
三民主義問答 大本六分 小本四分
三民主義與中國及世界 實售六分
三民主義討論集 實售三角
三民主義與國民權利 實售六分
建國方略袖珍本 特價一角

建國方略 洋裝實售四角五分 平裝實售二角五分
革命方略 實售一角二分
孫文學說 民權初步 各一角五分
孫公實業計畫 實售二角四分
中山先生演講錄 洋裝實售六角 平裝實售三角六分
中山主義講演集（共三集） 每集實售一角二分
中山文叢 平裝實售三角
孫公歷年書牘函電 實售九分
孫公歷年政治宣言 實售九分
孫逸仙傳記 實售六角
[illegible]本孫逸仙傳記 實售一角八分
孫中山先生小傳 實售三分
孫中山軼事集 實售三角
孫中山評論集 實售一角二分
中山經濟思想研究集 實售一角五分
進步與貧困綱要 實售六分
孫中山主義讀本 實售六分

孫公紀念週課本 實售六分
孫逸仙倫敦被難記 實售一角二分
孫逸仙廣州被難記 實售六分
國民黨第一次宣言 實售二分四厘
國民黨第二次宣言 實售三分
國民黨根本問題 實售一角半
中國國民黨要覽 實售九分
中國國民黨史之研究 實售一角五分
孫文哲學基礎商榷 實售六分
[illegible]軍尺牘 實售三角
中山墨蹟大全 連史紙四角八分 有光紙三角六分
建國大綱墨蹟 中本三分 大本五分 小本一分五厘
孫公手書對聯（四種） 每種實售三角（全套一元二角）
孫公手書橫幅（兩種） 每張三分
孫公手書小立軸（兩種） 每種四分
孫公遺囑墨蹟 每張三分
孫公遺書 實售六分
孫中山社會主義談 實售六分

三民主義淺說 大本三分 小本二分五
孫文學說概要 實售六分
中國之革命 實售二分五厘
國民革命 實售三分
民生主義淺說 實售五分
商民協會組織法 實售三分
農民運動大綱 實售三分五厘
勞資衝突問題 實售一角二分
工會條例 實售三分
革命軍人訓練要旨 實售一角二分
蔣介石全集 實售四角八分
蔣介石文集 實售三角
蔣介石講演集 實售三角
蔣介石傳記 實售一角五分
蔣介石最近言論 實售八分
不平等條約大綱 實售九分
國際問題研究集 實售一角八分
國民會議國際問題議案 實售一角二分
恩仇善惡 實售七分
蔡元培題劉貝錦歸國記 實售六角
杜秋聲著游美日記 實售二角四分

實行普通選舉·廢除以資產為標準的階級之選舉

中國國民黨上海特別市黨部宣傳部

革命青年 第十九期

本期目錄

中央青年部為總理誕辰紀念告全國青年
中央青年部為討伐唐生智告全國青年
青年運動必須統一于黨的領導之下……陳君樸
中國青年的地位與責任……葛之覃
中國共產黨與馬克斯主義……淦克超
青年的出路——革命……啓羣
今後青年應有的覺悟……林材
對於革命青年的希望……趙清安
本黨招學生的責任和義務……鴻慈
附錄 本部消息……平岩

每份洋五分 中央青年部出版 各地大書局發行

學生雜誌 十四卷第六號

要目

到民間去
享福與吃苦
近世人生觀
冷光的研究
談談中國的科學思想
地球之進化與人類之由來
讀李清照的漱玉詞
中國文學之地方的背景
無線電景
祖母之死
青年文藝（四篇）
學生世界語欄（六篇）

每册一角 全年二十册連郵一元二角

商務印書館啓

總理銅像今日奠基…中央要人聯袂來滬
京滬紀念總理誕辰…昨晚均有提燈大會
北伐西征續有捷報…粵軍入湘連克要地

國府十五次常會

國府眞（十一）上午九時·開十五次常務會議·到蔡元培·孫科·覃振·伍朝樞·李烈鈞·王伯羣等十二人·譚延闓主席·通過修正金融監理局條例·全國註冊局條例·又准交次李仲公辭湘鄂臨時政委兼職·（本報十一日南京電）

執監聯會預備會·汪有即日離粵赴滬訊·（本報十一日南京電）

中央要人聯袂來滬
參與總理銅像奠基禮
並與蔣介石商黨國要事

中央委員謝持·蔡子民·譚延闓·孫科等今日夜車赴滬·參與總理銅像奠基典禮·（本報十一日南京電）

中央各委員譚延闓等均定今晚赴滬·晤蔣介石·商黨國要事·（本報十一日南京電）

首都之提燈大會
三十餘萬人參加
慶祝總理誕辰

本晚開總理誕辰紀念提燈大會·到會共有五百餘團體·人數約三十餘萬·公共體育場出發游行·至十一時散會·（本報十一日南京電）

中央社十一日南京電 眞（十一）晚首都各界舉行紀念總理誕辰提燈大會·分公共體育場與下關兩處集合·參加者逾十萬人·會畢列隊游行·

方鼎英長驅入湘
克復郴州…乘勝追擊

方鼎英庚（八日）電李濟深·據職部四師蕭團長庚電稱·職陽日抵良田·得悉郴敵向桂陽退却·故李團柳營及職部一營分路攻郴·陽申安抵郴城·現對永桂衡各道警戒等情·除飭張師偵敵蹤相機前進外·并嚴令許師照職部命前進·（本報十一日香港電）

汪精衛在埔校演說
深悔當日過舉
與蔣益加團結

汪精衛灰（十日）在黃埔軍校訓話·先述去國及回國經過·次述往來滬漢籌商處置共黨情形·末謂蔣校長當時主張分共·並非操之過急·乃余操之過急·且深知蔣係為黨謀幸福者·現余深悔當日之過舉·以後仍當與蔣益加團結·現蔣將抵滬·極慰·（本報十一香港電）

粵電·灰（十）日汪精衛到黃埔歡迎會·教職員學生二千人·汪演說·歷二小時·末謂余與蔣校長已完全恢復舊誼·近日函電往來·以救黨相勗·誓同心力·以竟前功等語·聽者熱烈歡呼·不可名狀·（本報十一日本埠消息）

王樂平·潘雲超偕顧孟餘·王法勤到省·昨在葵園會議·（本報十一日香港電）

譚延闓等電汪精衛·贊成在滬開

蘇政委宣誓就職
十一委員全體出席
謝譚代表黨府訓詞

蘇省政府委員眞（十一）晨十時補行宣誓就職典禮·委員鈕永建·葉楚傖·何民魂·何玉書·張乃燕·張壽鏞·高魯·茅祖權·陳和銑·陳世璋·劉雲昭·均到·謝持主席·各委員宣誓就職·特委會代表謝持·國民政府代表譚延闓相繼訓詞·李烈鈞及蘇省黨部代表陳去病演說·鈕永建答詞·禮成攝影·（本報十一日南京電）

葉楚傖昨晚抵京·（本報十一日南京電）

中央社十一日南京電 眞（十一）上午九時·蘇省政府委員在大禮堂行宣誓就職禮·中央黨部派謝持·國府派譚延闓監誓·先由委員鈕永建·茅祖權·張壽鏞·陳世璋·何玉書·何民魂·劉雲昭·高魯·葉楚傖宣誓·繼謝譚均致訓詞·

中央社云、江蘇省政府第二屆委員發表後、已於月之三日正式成立政務委員會、並決定於今日（十一日）上午九時補行宣誓典禮、中央特委會及國民政府均派員監督、各機關各團體亦均派代表前往觀禮、茲悉民政廳長茅祖權、農工廳長何玉書、財政廳長張壽鏞、建設廳長陳世璋及各委員本日一致出席、宣誓就職、秩序如次、一、開會、二、奏樂、三、中央特別委員會代表就位、四、國民政府代表就位、五、省黨部代表就位、六、來賓就位、七、全體委員就位、八、向黨旗國旗及總理遺像行三鞠躬禮、九、恭讀總理遺囑、十、中央特別委員會代表及國民政府代表監誓、十一、全體委員宣誓、十二、民政廳長農工廳長宣誓、十三、省政府主席授印、十四、農工廳長授印、（因農工廳現新成立）十五、奏樂、十六、中央特別委員會訓詞、十七、國民政府代表訓詞、十八、省黨部代表訓詞、十九、來賓演說、二十、全體委員代表答辭、二十一、奏樂、二十二、攝影、二十三、散會、

西征軍進展神速
蘄春殘敵已肅清
十九軍確抵黃岡

蘄春殘敵已肅清·十九軍進展至黃岡·（本報十一日九江電）

東方社十一日上海消息 九江十一日來電云·田家鎮之役·因武漢軍昨日傍晚退却·似告終結·今晨來武漢軍在蘄州（即蘄春）向游陸續退却·在蘄州之第二線亦於昨晚來澄陸及分乘火輪數隻開始退却·

電通社十日九江電 九日晨·田家鎮附近繼續開戰·至十一時益形激烈·通過田家鎮之輪船·均受兩岸流彈射擊·

西路討唐軍捷音
第二軍將抵沙市
方振武進逼武漢

東方社十一日上海消息 沙市十一日來電云·獨立第一師及第八軍第二師與獨立第三師更調·由戰線撤退來沙·市內傳說右者乃係第八軍之退却準備·預料第二軍及川軍將行來沙云云·人心頗見搖動·

國民黨對內政策第十二條　於法律上經濟上教育上社會上確認男女平等之原則進助女權之發展　中國國民黨上海特別市黨部宣傳部

蚌埠殘敵肅清

第九軍已到達

蚌埠殘敵李寶章部均已向徐潰竄・九軍顧祝同部已抵蚌・（本報十一日南京電）

國軍現擬調滬甯鐵甲車兩列過江作戰・（本報十一日南京電）

國聞社云、國民革命軍中央縱隊第九方面軍總指揮方振武、江（三日）日與魯滌平部隊會師荊門、先擊破開赴鄂西之敵、然後順流東下、謀取武漢、魚（六日）由襄陽致電其駐京代表鄧鴻銘云、鄧參議長鴻銘同志鑒、皓電備悉、我軍正在調集部隊、與魯滌平三日會師東下、魯軍現已抵荊門一帶、知注特聞、甯方及各方討唐軍情形、望從速電示、並將此次出師識別旗幟符號等、併一併示知爲要、方振武魚、

晉軍逼北京益近

與西北軍聯絡一氣

京津恐慌情形一斑

西北軍駐甯辦事處通報云・本處頓得津方坐探來報告・摘要抄錄於下・

一・晉軍便衣隊前占古北口・密雲・三河・近又將石匣・牛欄山等處佔領・距北京東直門僅數十里・

一・西北軍鄭繼成軍已由薊縣進展平谷・將與密雲石匣之晉軍聯絡・

一・北京偽衛戍司令近日破獲黨機關數處・并捕去男女學生五十餘人・槍斃學生工人甚多・京畿人民咸慄慄自危・言論稍一不慎・即被軍警就地格殺・凡有中人資產者・均逃避一空・

一・北京四郊守衛兵近均開赴前線作戰・奉張急令富雙英新招之五團新兵開來塡防・然未經訓練・毫無紀律・山海關則有吉黑軍駐守・聞僅有一旅之衆・

一・天津戒備極嚴・市面蕭條・河北尤爲冷落・直隸省銀行票每十元換現洋四元・金融奇緊・小販營業多已閉市・

一・京兆安次固安永淸三角淀等處盜匪蜂起・爲患甚烈・

直魯軍精銳喪盡

程國瑞陳文釗不知下落

褚玉璞汲汲謀退守徐州

又頭接北方無線電虞（七）日報告・爲張在濟南急電索車十列・備運杜師郭師張旅任旅赴兗州援濟甯・至徐州兵車退回兗州濟南不少・前巨匪孫美瑤之部下又嘯聚數千人・盤據抱犢崮臨城一帶・密謀乘機掘斷鐵道・截奪直魯軍械等語・

國聞社徐州通信云、馮軍扼開封反守爲攻・擊潰直魯軍大部于蘭封・並毀山東・河南北京・直魯軍鐵甲車三列・魯軍棄蘭封退柳河・現悉馮軍已於三日晚完全佔領歸德・褚玉璞於二日晚即移駐碭山、隨行者、僅第五軍王棟部二十七師朱玉實、二十師王慶及八大處人員、徐如徐源泉、方永昌軍、及顧震之三師各部、已潰不成軍、徐方顧三人、現均沿西北退駐曹縣、集合殘部、今日有電致其留守處、命悉率留徐官兵赴曹、故今日下午六時、第六軍副官賈天生、率昨晨由碭來徐之軍部八大處人員及留守官兵、並四軍軍部丁參謀率部由徐共乘車兩列、先後北上、轉往曹縣、惟程國瑞之第三軍、蘭封一役、殘半西潰、程迄無下落、十五軍長陳文釗踪跡亦不明、褚玉璞於昨日下午五時、調整備海州之湖北號鐵甲車來徐赴碭、又調在南路長城號鐵甲車、於今日西駛備用、並命張敬堯之第二軍、劉志陸之十三軍、由杞縣等處、繞赴馬牧集駐守前線、此次直魯軍精銳喪盡・決無死灰復燃之可能・徐海各屬、搜查魯例征總辦道瑤蘊今日出有佈告、略謂種植鴉片、關係直魯軍餉、凡爾農民、務各趁時播種、種植一畝者、捐洋五元、見苗時繳一元、成熟時繳四元、分兩期繳納、以便農民、一般嗜利之徒、莫不棄大好田畝、以從事種烟云、（十一月五日）

直魯軍傷兵陸續由西運徐者約在三千以上

國聞社徐州通信云、直魯軍徐源泉之第六軍、程國瑞之第三軍、王棟之第五軍、一軍十三師顧震、砲兵旅林素各部、及左翼張敬堯、右翼劉志陸各軍、係於二十八日集中蘭封、褚玉璞在歸德督師、徐源泉駐蘭封指揮、兵力在十二萬以上、不爲不雄、詎自上月三十日起、三十一日因西人重傷在車上斃命者十二名、據一軍十三師由前方致其留守司令顧文佳電云、魯軍於二十九日開始總攻擊、戰事之烈、爲從前所未有、傷營長傳振山、萬紫周二名、連排長四名、陣亡連排長三名、仍在混戰中、旋據軍事當局確息、馮軍前此退歸德、讓開封、前鋒非正式軍隊、不過王金韜部及紅槍會、與直魯軍接觸耳、兵士多着鋼帽鐵甲之生力軍爲前鋒、據壕以守開封、現馮既易鹿鍾麟、兩河健兒久經彌場奮勇異常、自二十九日慶戰後・直魯一三五六各軍官兵傷亡極衆・計一軍十三軍僅餘步槍二百餘支・三軍四十六師五十六師吳杰何長保兩師步槍不足兩營・祗黃鳳岐之念軍六師死傷較少、六軍丁采源・金廣印・倪占奎師・幾致全軍覆沒・五軍朱玉賢等兩師・亦傷亡過半・惟第二軍張敬堯部實力較足、又以前佔歸德時、與徐源泉爭功不肯賣力、致讓馮黃改守爲攻一大好機會、褚玉璞見大勢已去、各軍現均退蘭封東之柳河、（距歸德六十里）一面將專車由歸德於一日送徐、恐被擊毀、一面命直隸號鐵甲車靠近歸德、以備逃徐、並調留徐之總預隊七軍褚敬坤旅同日西上、以作救援、本埠各界、以西路戰事緊張、南路黨軍賀耀組顧祝同部、又在沙河鎭與孫之殘軍李寶章部接觸、徐防空虛、於二十九日電褚派兵維護、今日接其覆電、略謂豫戰方殷、徐防極關重要、大事請謀於許星門（琨）、小事商於戒嚴司令部何其昌等語、說者謂直魯軍敗退如此之速、則兩軍戰線將或移至徐州也、

中央社云、頃得本社隨軍記者自隴海東路前方來訊云、此次奉國豫東激戰、奉方驅其全部精銳猛進、褚玉璞張宗昌亦親臨督戰、大有下汴鄭而吞豫陝甘之勢、無如國軍方面皆有訓練、有主義之勁旅、只知爲主義拚命、爲民衆效死、故雖頑寇如奉軍、而其計終不得逞、慶戰七八晝夜、未嘗稍息、而國軍士氣日益激厲、該軍梁冠英師乃於昨（十月卅一）拂曉佔楊固集白雲寺等地、并斃奉軍旅長二人、生擒奉軍軍長方永昌及白俄顧問多人、今（一日）晨國軍復克復歸德、奪獲火車五列、鋼甲車四列、軍用品無算、俘獲奉軍一萬以上、奉軍精銳幾全數喪盡、張褚兩人皆垂頭喪氣、率殘部向東潰退、聞徐州亦將放棄不敢再守云云、

顧山鎭共黨滋擾訊

無錫又獲共黨五名

錫澄交界之顧山鎭・今日（十一）有共黨嘯聚農民・意圖暴動・詳情未悉・（本報十一日無錫消息）

縣公安局今日（十一）上午・又在城中搜獲共黨五人・現正在審訊中・（本報十一日無錫消息）

十一軍斥譚曙卿

新編一軍禍閩殃民

繳械遣散猶屬寬容

▲福州來電　上海民國日報轉前新編第一軍軍長譚曙卿君鑒、閱東日通電爲、失笑、執事在閩十閱月・厚賜於閩人者・閩人皆願食執事之肉・控案山積・冤狀塞途、諒不能諉爲敝軍所指使、敝軍奉令解決閩省複雜部隊・但知禍閩殃民者首爲駐省之第一師・指揮縱容之者實爲執事及執事之參謀長趙啓騄・此非敝軍之私言、福建三尺童子均能垂涕而道、在青天白日旗幟下此種軍隊應否容其存在、執事亦曾追隨革命軍於行陣之間、會否見革命軍與貴部有相同之點・僅予繳械遣散之處分・國人猶致疑於紀綱之不立・閩人猶感憤於怨毒之不申・執事稍有天良、久應飯舌而死、以洗革命軍之恥辱、曉曉置辯、意將誰欺、至謂纜本軍於繳械時有殘虐舉動、在執事當然以此種卑劣技倆聳人觀聽、本軍紀律、天下自有公評、亦不暇爲執事申述、惟有一點不能不質問執事者、貴部被繳械後、閩人當時願得執事而甘心、敝軍百計千方、以脫執事於險、馬尾江之折回、溫州丸之偸渡、緘車以避人目耳、以贈金贍其行裝、竊謂之力、執事捫心自問、當日非敝軍犯衆怒以擔當保護責任、則侯景之肉分於建業、董卓之臍燃於長安、欲求今日之逍遙租界、鼓舌搖唇、詎可得乎、撤謊反噬、最失軍人人格、閩執事目不識丁、度此電非出尊意、甚至不解電文中作何云云、與執事肆短長、亦爲多事、語其大者、自有國法民彝在、敝軍更不欲妄置一辭矣、蔣光鼐蔡廷鍇蒸（十日）、（編者按譚曙卿之東電本報以其措詞悖謬未予刊載）

羅法次宣誓就職

司法次長羅文莊昨日上午十時在法部大禮堂宣誓就職・王法長訓詞・羅答詞・（本報十一日南京電）

伍夫人暫緩南下

伍夫人在津養病

伍夫人仍未復元・醫生戒見客・聞將入醫院療養・展緩南下・（本報十一日天津電）

北京雜電

海河治標・決引永定河改道北塘入海・各河添水閘・需二百萬・偽財部籌款無把握・（本報十一日北京電）

國聞社十一日北京電　內務部發表救濟津海河計劃、治本分六項、於永定河上游懷來蘆溝橋等處、建閘操縱水量、永定河下游、另闢入海尾閭、免淤積、估價約三千二百六十萬、治標擬在北倉開挖、引河經北塘入海、分洩水量、加高圍堤、多築小閘、需費二百萬、

東方社十一日北京電　受奉天軍憲不法之拘禁被押解來京之日人箕田、本山二名、依日本公使嚴重交涉、已於本日午後五時引渡日本公使館當局、

首都要訊

中央社十一日南京電　國府眞（十一）簡甘介侯爲江漢關監督兼外部特派湖北交涉員・陳永惠爲揚由關監督・陳伯莊爲財部煤油特稅處處長・伍大光爲外部秘書長・李錦綸・傅秉常・陶履謙爲外部參事・張君度蘇高等法院長・魯經藩皖高等法院長・殷汝熊浙高等法院長・劉通閩高等法院長・

中央社十一日南京電　眞（十一）午後三時・軍委會・各軍駐京辦事處・戒嚴司令部・省政府・公安局重要人員四十餘・開首都治安會議・白崇禧主席・議決軍隊由公安局代覓公共塲所駐紮・不得散佔民房學校・各軍限令二十・前請查人數・整理符號・公安局戒嚴司令部切實負治安責・嚴辦匪徒・

中央社十一日南京電　皖黨部執委劉求南方治未在被毆之列・代表張文龍所報與實情不符・

得諾貝爾獎金者

意女小說家得文學獎

英美教授分得物理獎

路透社十日瑞典京城電　瑞典學院已議定將一九二六年諾貝爾文學獎金給與意國女小說家列黛夫人、其人著作大都描寫薩狄尼亞之鄉農生活、至於諾貝爾物理獎金則分給與芝加哥大學康卜頓教授及劍橋大學韋爾森教授、因二人皆有新發明也、

印度憲法委員問題

印度仍堅決反對

路透社十日倫敦電　國會工黨發表公報、對於印度憲法調查委員會規則不予印人以表示意見之充分機會、表示不滿、該黨擬於國會討論之際提出修正條文、俾印度立院議會其選委員會得於辯論中直接發言、

路透社十日新德里電　印度國民大會會長安薩里申請總督勸告英政府將憲法委員會改爲英印聯席大會、謂印度政府與不列顛政府之爭端、及印度國民間之爭端、皆至關重要、故委員會之工作未便使印人置身局外、

中央全體會議先聲

▲譚延闓等復汪精衛電

▲贊成在上海先開預備會

汪精衛等支（四日）電甯、謂四次執監會議、如堅持在甯召集、則特委會應取消、最低度亦須停止其職權、並於正式開執監會議前、宜在粵或滬先開預備會等語、譚延闓等蒸（十日）覆汪等一電、文曰、支電奉悉、查九月初旬在滬談話會・討論特別委員會之組織時・漢甯滬三方面均經列席・茲因九月十五日在甯開中央會議、特委會乃根據滬議、正式成立、同人等數人固不能宣布取消、卽停止其職權、亦覺非同人權力所及、故此問題、同人等之意、宜待中央全體會議解決・全體會議開時・特別委員會援照常務委員會之例、自當然停會也、至精衛先生及諸同志主張開第四次全體會議、前經表示贊成、自應迅速進行・先開預備會一節、同人等亦極贊成、地點似上海較爲適中・在粵諸同志何日可啓程、祈先電知、以便先期赴滬恭迓、再近接閻百川焕章兩同志來電、我軍迭克名城、戰事進行、極爲順利、故就目前全局而論、軍事最有起色、政務宜急、黨務則又次之、蓋黨內糾紛未除、則黨務政務均受影響、似宜急起圖維、力謀黨的結合、俾黨務政務可同時發展、庶可早日完成革命事業、想諸公亦有同情也、譚延闓孫科伍朝樞程潛何應欽李宗仁叩蒸印、

無錫共黨暴動詳報

東北鄉十三村鎭富戶同遭焚掠

被慘殺者五人　黨徒借重唐生智

城區安靖如常　亂事旦夕即可肅淸

無錫十一日快函、上次無錫總工會、探得共產黨徒在城區活動、並在惠農橋七十三號工房、設立總機關、旋經縣公安局派員密捕、拘獲黨徒及嫌疑犯七名、而七人中之王津民、係共黨總部派錫指導員、關係較爲重大、當時並在王津民身畔搜獲共產黨徒花名冊一本、及安局除審明口供解縣覆訊、並詳報省方請示辦理外、一面查看花名冊上之黨徒姓名地址、按圖索驥、分赴懷下市各村鎭、及江陰縣屬之長涇鎭密捕、詎知黨徒大都聞風遠颺、軍警雖疲於奔命、共黨潛勢未稍殺、前（九日）日東北鄉懷下市各村鎭、竟發生大暴動、擄切商團槍械、焚掠殷實富戶、略誌已誌昨報、玆悉今晨據出發剿捕人員傳來消息、共黨大部仍齊集白單山南石圓裏等處・愚民附和者仍衆、又悉昨（十日）夜十二時許、有少數共產黨徒在離東亭鎭六七里之蠡家巷地方某姓家、開秘密會議、主席爲昔充縣偵緝隊緝警蔡大炘、足見共產黨隱謀思逞之心未息、後患尤屬堪虞、玆特將關於大暴動之詳細情形彙誌於下、

▲共黨之組織

○……設立機關……○據鄉民傳說、共黨總機關在北下鄉白單山、前日（九日）晨共黨均在南石圓裏集合、（南石圓裏在白單山東里許）午後南石圓左近均有黨徒把守、閒人不準通行、園內集合黨徒、號稱三千人、黨徒往來出入、異常忙碌、四時後、卽有多數黨徒、分成數隊、向石塘橋查家橋一帶出發暴動、又共黨於起事之前、卽秘密組織兩機關、處理各項政治軍務事宜、政治方面之組織、卽爲農民革命委員會、由嚴樸爲委員長、暫以白單山爲設駐委員會地點、軍事方面之組織、則爲農民革命軍、由杭果人任總司令、司令部暫駐南石圓裏、昨已一併宣告成立、嚴杭並已出示布告同時就職云、

○……布告原文……○東北各鄉鎭、於昨日發見共黨各種布告、經公安局派探前往、揭得數張、係用紅色油光紙所書黑字、文云、無錫農民革命委員會布告、爲布告事、本委員會於本日正式成立、關於全縣政治悉歸本委員會掌管處理、合行布告、俾衆咸知、此布、十一月九日委員長嚴樸、

○……密運槍械……○八日上午、堰下浜內駛來重載船兩艘、開茅蓬、在艙中起出快槍無數、均用茅蓬遮蓋、是日下午有黨徒多人搬取無遺、仍回南石圓裏、暴動之前、有黨人到鎭、宣稱唐生智已到錫、唐軍司令部設於安鎭等語、於是全鎭大恐、紛紛走避、附近名鎭聞訊、亦各先爲戒備云、

○……兵器內容……○黨徒多數均無槍械、除一二領袖携盒子砲及手槍外、其餘均持木棍鐵尺單刀匕首鳥槍鐵鋤鈎鐮槍之類、甚有手持木柴片舞弄、以爲武器者、搶刦安鎭之黨徒、所携槍械最爲充足、共有匣子砲十桿、似爲共黨中最有力之部隊、故其處死吳吉亭孫逸亭、不用槍擊而用亂棒攢擊、瀕行時黨徒中有一衣中山裝之領袖、舉手作勢、揚言將開盒子砲、但聞砰然一響、審視之則實爲單聲爆仗、卽此可知黨徒所攜兵器之實况矣、

▲暴動之寫眞

○……肆行焚掠……○此次共黨起事、其藉口爲抗租、以故愚民附和者甚衆、而富戶首先被難者、爲北下鄉陳四房之陳倉廳九日下午七時許、卽有黨徒千餘人蜂擁至村、嘈雜之聲不絕、並高呼唐生智已於今午十二時到錫、實行打倒土豪劣紳等口號、未幾、有形似首領者指揮黨徒入宅、將一切雜物並將陳倉廳之軍契捐據、堆集一處、覆以稻草、澆以火油、卽行縱火、霎時冒穿屋頂、延燒至十一時、燒去陳鳳樹陳子賢陳鴻賓、陳德觀、陳金麟等公家六私房屋一百餘間、黨徒在火勢猖獗時、均拍掌叫好、又將下陳紀祖陳遂初房屋亦被焚、、並將陳之祖母陳周氏擄去、現生死未明、石塘橋周信盛南貨店大年堂藥店、均遭搶刦、共黨在安鎭焚掠、先至安錫甫家、安聞訊逸去、黨徒搜覓不獲、大怒、卽將安母及妻捆綁、聲言解往司令部審訊、旋經安妻苦苦哀求、共黨卽捨之去、並云寃有頭、債有主、我們找錫甫說話便了、其時一部份共黨、打開汪萬和雜貨店、提取火油十餘箱、擬將安錫甫房屋焚燒、各鄉居民冒險向共黨首領求免始罷、次一部份共黨卽分提火油至安鎭河南張文森全家早已躲避、共黨大怒、卽縱火將房屋焚燒、什物亦被一炬、次卽折至安鎭、中市至前市董張漱石家暴動、至則闔無一人、最後在後宅搜獲漱石之姪張龍珊、擬加暴行、經龍珊一再情商、出鈔洋七十元及珠花三朶、始縱之去、惟張宅全部搗毀、次至該鎭東街律師安若泰所開設之安源昌米行、縱火焚燒廳堂三間、共計毀屋十三村鎭云、

○……慘殺一斑……○計東湖塘慘殺吳吉廷一名、張西義莊慘殺孫某一名、四五五圖和尙橋地方、慘殺朱根福一名、安鎭慘殺安錫甫之子安祥根一名又慘殺瞎子相保一名、

▲今晨之形勢

○……派兵剿辦……○今（十一）晨二時許、記者續得消息、離城十餘里東亭鎭附近蠡家巷地方、共黨數百人、於昨夜十二時許、開秘密會議、由前充縣偵緝隊緝警蔡大炘主席、意圖不規、由該處水警偵悉、來城報告、現軍警當局已於七時許派隊前往剿捕、、又北下鄉懷下市方面、今晨已由軍部續派特務營工兵團下鄉剿捕、以厚勢力、今（十一）日城區防務由縣公安局負責戒備外、更由十三軍第一師司令部派隊分赴六城門、輪流梭巡、以故城區安靜如常、

○……黨徒四散……○昨晚又續接無錫第二次快信云、下午城內因軍警商團密佈、未如所願、現已四散奔潰、預料今（十一）晚明（十二）晨卽可肅淸云、

共黨首領萬鎰被逮

▲宜興共黨首領……一行七人匿居長興若山廟中……已由宜興當局派探前往全數擒獲

無錫快信云、宜興共黨首領萬鎰、於本月一日在宜起事、內部頗有組織、故首先佔據縣城、發號施令、惟自起事後、內部分子不一、故曇花一現卽告失敗、實非該首領所意料、聞其失敗原因、自宜布佔據縣城後、有三四百人之山蠻（卽溫台人）繳得警團槍械後、卽各鳥獸散、歸其老巢、其他隨時聚集之衆、均素因實力充足、首先搶刦鼎元典當衣服房、各山蠻自得錦繡華麗之衣服後、各懷異志、無心效忠於該首領、稱強悍之山蠻散歸、已分道揚鑣、背道而馳、並有一部份亦赴鼎元典搶刦、是時商團水警見共黨內部分裂、卽預備反攻、該首領萬鎰見大勢已去、無可挽回、亦卽赴鹽公棧搶刦現洋一千二百元、亡命出奔、旋卽被商團等將城攻下、在鼎元典等搶持之金銀飾物等、亦有大部份棄下、現均由縣封存在商團公會內、總計約值洋二萬元左右、商團方面要求將該款充作商團經費、辦理有力之商團、以免將貨發還失主時、多起糾紛、目下問題尙未解決、自首領萬鎰逃亡後、當局卽偵騎四出、明察暗訪、隨地皆有、近據人密報、萬等一行七人、匿居長興若山某苦廟中、續派幹探前去、將萬等七人全數擒獲、此本月七日夜半也、惟深恐解回宜興時、途中發生意外、故前日縣政府公安局請求駐宜軍隊、前往長興、將萬押解來宜以便嚴辦、大約日內卽可到宜矣、

首都紀念總理誕辰 今晚之提燈游行大會

▲上午十時在公共體育場舉行紀念大會
▲下午五時各界遊行隊在體育場集合
▲南京市黨部十日晚舉行農工同樂會

中央社云、明日(即今日)為總理誕辰紀念日、首都於是日午前十時在公共體育場舉行紀念大會、午後五時在金陵大戲院及第四中山大學體育館、分別舉行慶祝會、今晚(十一)則舉行提燈遊行大會、城內遊行隊在公共體育場集合、遊行隊行列次序如下、一、前隊、（糾察隊由戒嚴司令部二十八警察二十八組織之）二、軍樂隊、三、籌備會、四、各黨部、五、各機關、六、童子軍、女子小學、七、婦女團體、八、小學校、九、中央黨校、十、各學校、十一、商界、十二、工界、十三、農界、十四、軍隊、十五、警察、十六、市民、十七、憲兵、十八、馬隊、十九、後隊、（組織與前隊同）

又總理誕辰紀念大會籌備處、為便利下關市民參加十二日午前舉行之紀念大會起見、業與江南路局商妥、於是日午前八九兩時特開專車兩次、送下關民衆進城、午後一二兩時、再開專車兩次、由中正街站送赴會民衆回下關、至於遊藝會之佈置、籌備會遊藝科昨日復開第三次會議、對遊藝會各項佈置、大致已籌備就緒、遊藝種類繁多、就中有中央黨務學校之新劇「好雄涙」「東方明矣」、雙簧、跳舞、國樂、南中附小之歌劇獨幕劇、馬道街小學之雙簧遊藝、公安局之國技軍樂、第四中山大之提琴獨奏及實驗小學之遊藝多種云、

南京特別市黨部農人工人兩部、昨晚(十日)在門簾橋該黨部大禮堂舉行農工同樂大會招待首都農工并紀念總理誕辰、到會農民工人三千餘人、由農工兩部長主席、宣佈開會宗旨、大意謂首都農民工人極希望聚首一堂之機會、今晚招待各位農工朋友、即為各農工朋友謀一聯絡感情之機會、本月十二日為我中國救國偉人孫中山先生誕辰、故今晚同樂會亦含有紀念孫先生誕辰之意義云云、次由該部青年部部長金壽麥秘書長彭革陳及宣傳部部長相繼演說、嗣即表演各種遊藝、遊藝節目、有南京女子中學附屬小學之跳舞大行宮、實驗小學之遊藝、測字工會之國樂、此外并有魔術新劇及表演打倒帝國主義打倒共產黨之啞劇、該部農民部陳秘書解釋總理遺囑、尤得到會農工之注意、截至本社編稿止、該會尚未散會云、

首都軍警聯合會議

▲分配各區警備責任

南京戒嚴司令部、於本月十日下午三時、召集首都軍警、開聯合會議、到公安局各區署長巡官戒嚴司令部稽查處各官長、由司令部連組稽查處長賀執圭主席、首由主席報告開會宗旨、略謂首都治安、關係重要、軍警須分負責任、但同時須有切實之聯絡、近來時有搶案發生、民間甚感受痛苦、故對於無業流氓潰兵共黨、應有相當之防備、十一日為總理誕辰、首都有熱烈之紀念大會、難免宵小與反動派乘機滋事、尤宜慎重防範等語、繼即依次討論、一、規定巡查警備區域、二、研究冬防周密之方法、三、紀念總理誕辰紀念大會時之警備方法、四、警察人員不敷分配、仍應增加至原定人數、五、巡查路線之規定、（最好由各區斟酌情形規定路線陳明本處以備考查或酌量更改之）六、應行注意事項、甲、劃分警察路線、須顧慮兵力之多寡及勤務繁簡、並警察目的物之所在、（如官署陸軍建築物倉庫戲園遊戲場娼寮等）乙、宜顧慮巡查目的、規定不能專顧慮距離路線長短為分配之標準、丙、公安局東南西北中下關六區須有一敏之聯絡會議、至下午五時、始宣告散會云、

蕪湖要訊

▲何健已宣告與唐脫離關係
▲唐蟒率部抵德安…程總指揮在九江調度軍事…軍警稽查團協維地方公安

九日蕪湖特訊、西征軍自李程兩總指揮到潯、與朱培德開軍事會議後、已決定分三路進取武漢、恢復湘鄂、於最短期間結束西路軍事、專致力於北伐工作、據最近歸自前方之某君言、江左軍第七軍、已於七日克復武穴、江右軍唐縱隊司令蟒、已率部進抵德安、將由修水通山伸至羊樓峒汀泗橋一帶、以與江左各軍分別包抄、夾擊武漢、李總指揮與已到前方指揮各軍猛進、由黃梅廣濟進展、以遮斷唐逆退路之後路、惟退守武漢之何鍵、聞已毅然宣告獨立、與唐脫離關係、唐生智且有已乘外輪逃赴滬之傳說、據前方消息、十九四十四兩軍已到黃梅、程總指揮則抵九江、正在調度各軍進攻、十九軍增編第一縱隊、委陳是為司令、貢劉鹿師奉令仍駐貴池、清剿劉黃殘匪、

武穴電訊、唐軍一部復退江南、葉保護成(富)池(山)之路線、以防我軍襲擊後路、

第四路總指揮部已移往九江

政訊處宣傳科亦出發前方、留守此間之總指揮留守處、由張副官長負責辦理後方一切未了手續、一俟竣事、即於三五日開赴前方、此間只留交通處一部留守、辦理輸送運輸事宜、其餘護隊及各師營房、現俟赴潯之小輪回蕪、方可啓行、另有七生五野戰大砲多尊、不久亦將運赴前方應用、南京蕪湖已設病院、開始收容傷兵、

前敵總指揮陳調元所部之三十七軍一三兩師、劉奉令開往前方、作總預備隊、留守此間之柏團、已有一營開往當塗剿匪、留蕪之兩營、除由黃池請調兩連往該地駐防外、其餘則每日夜調出步哨、分防東門外及弋磯山江面、沿圍長與徐公安局長、因宣當一帶匪蹤、特於今日出席總商會、說明赴日組織軍警稽查處、對地方市面切實負維護責任、商會并議決加募團丁、對於四起、人心皇皇、縣署已調令各鄉組織人民自衞團、各自防匪、藉補官兵力量之不足、

行駛長江之招商輪、刻以九江局勢大定、已改由安慶直駛九江、李總指揮電飭各軍沿途保護、商旅已覺交通十分便利矣、

十九軍長胡宗鐸、日前率隊經過江北岸、因巢湖各稅收局所、無人負責辦理、特令地方公推人員接辦、另電國府財部及安慶財政廳速行派員接收、以維稅收而免軍人干政之嫌、

商會今日議決、流通券掉換鈔單、以本月二十日為截止之期、

軍警當局、鑒於時局不靖、謠言繁興、特定日內將軍警稽查處組織成立、委第五團李團副為正主任、地點在前皖南鎮守使署內、

十一月十二日為孫總理誕辰國慶紀念日、各界已發起舉行紀念大會、正積極籌備中、

京津大恐慌

北京近畿四郊駐兵、奉張近均開赴前線作戰、奉張急令富雙英新招五團新兵開來填防、但未經訓練、紀律毫無、居民備受騷擾、不堪言狀、同時衞戍司令部又連日搜索黨部機關數處、捕去男女學生五十餘人、槍斃甚多、故寄居其地者、皆人人自危、其有言論稍或不慎、即被軍警就地格殺、故凡家具中資者、均已逃避一空、至京兆安次固安永清三角淀等處、現因盜匪蠭起、為患尤烈、又聞日來天津戒備極嚴、市面蕭條、河北更形冷落、直省銀行票每十元僅換現洋四元、金融奇緊、小販業多閉市、社會上頓呈恐慌現象云

安徽黨務糾紛之眞相

▲被毆辱者非本部委員
▲劉求南方治返京報告
▲凌昌策等二人負重傷

安徽省黨部臨時執監委員、日前派代表張文龍返京報告、聲稱新委黨部委員抵安慶後、突遭暴徒毆辱、中央特別委員會得報後、即嚴電責成該省政府、保護黨部人員、并派員徹查眞相、茲據確實消息、當時被毆辱者、並非全部人員、各委員中唯管聚東金維繫凌昌策等被拖出毆、管金二人并被衆擁出遊行、餘若劉求南方治二委員、當時並未遭辱、并會盡力從中調解、該省黨部執監代表張文龍日前呈報中央之經過情形、似與當時實情稍有出入、現劉方二委員已兼程返京、向中央呈報一切、并請示辦法、茲探錄該呈文如左、

呈為報告事、竊職等自奉鈞會令委為安徽省黨部臨時執行委員、遵於本月二日同各委員起行、五日抵皖、甫登岸、即有安慶市工會統一委員會市黨部店員工會等數十人、到岸歡迎職等入市、即見街間滿貼標語、有書歡迎忠實同志者、有書反對腐化份子者、有書否認姬痞流氓者、甚至有指名書出歡迎某某反對某某者、紛亂之狀、難以形容、職等因舊黨部地點為三十七軍政訓處假用、一時不知能否遷讓、後辦公地點擇定、即當積極工作、距職等正在分頭接洽、而意外變故、即於此時發生、本月六日下午五時許、忽來暴徒約二百餘人、一擁而入旅館、口呼打倒鴉片鬼、手執白布大旗兩面、上書反對鴉片烟痞流氓洪冠南管聚東辦黨字樣、一面發散傳單、一面對管聚東金維繫凌昌策三委員、肆口謾罵、並加毆辱、將管聚東金維繫擁至省政府、將凌昌策拉至公安局東署、謾罵不休、直不可以理喻、隨將凌政府不收、又擁管金扭住、游街示衆、向市民高呼此為販賣私鹽份子、驅至南門外江干而散、暴徒首領為朱某、職等曾於六日上午赴公安局兩次、請將街間各色標語、一律取消、免致民衆觀聽、無所適從、而公安局長會一昧敷衍、迄未辦理、且肇事之際、東署長署員均不在署、故暴徒擁至東署時無人取締、凌委員是日受辱尤甚、此當日事變經過之大概情形也、職等旋以金管凌洪四委員失踪、張委員仲掖又不知去向、在此惡劣環境中、黨部萬難成立、不得已兼程奔返首都、理合備文呈報仰祈鑒核示遵、實為公便、謹呈中央特別委員會、

新任安徽省黨部委員赴皖發生糾紛案、已誌各報、茲據皖俱民黨員某君新近來滬、謂當時發生糾紛、已如報紙所載云、可勿贅述、凡被打傷各委員、均分別由蕪湖各醫院診治、惟負傷最重者有凌昌策、洪冠南管聚東等三人、現經各委員派代表張龍文赴都呈請中央查辦主動方面以重黨權、最近因經過此種現象後、前赴皖諸委員尚未能如期就職、須待中央對於糾紛案徹底處理、方可進行工作、至凌洪管三人傷勢、予由蕪來滬時、曾至醫院慰問、據醫生報告、倘三日內不生變故、或可保無生命之虞云、（公平社）

蘇省商協會籌備會 第一次會議

江蘇省各縣市已組織商民協會者、已有二十餘處、其他各縣市亦在籌備中、中央以蘇省商民運動、一蘇省商民協會負統一指導之責、正在發展之時、不可無全國商民協會之際、對於中央黨部及國民政府所在地之江蘇省商民協會、尤應及早組織、中央商人部有鑒及此、已於本月五日委任張振鵬鍾澄光張超張警之陳屏珊五人、為江蘇省商民協會籌備委員、該委員等已在中正街總商會內、設立籌備處開始辦公、並於昨日(十日)舉行就職典禮、同日開第一次籌備會議、張振鵬主席、除通過籌備組會織大綱外、並推張振鵬為常務委員、張超為總務部主任、鍾澄光為組織部主任、張警之為宣傳部主任、陳屏珊為秘書、並擬於最短期間組織完竣、冀可早日舉行代表大會云、

首都各界籌備追悼謝瘦秋

▲南五團體召集大會

本月十日下午二時謝案委員會召集江蘇省黨部南京特別市黨部總工會福建被難同志聯合會、各派代表一人、在中央黨部會議廳開談話會、討論追悼謝瘦秋問題、主席趙加德渭濱報告謝同志被難經過、恭讀總理遺囑、繼由監議議決由謝案委員會省黨部市黨部總工會福建被難同志聯合會五團體、發起召集首都民衆代表大會、並討論籌備追悼謝同志、並定於下禮拜二下午二時在市黨部大禮堂開會、籌商一切云、

崇明剿匪消息

▲殺斃匪首三人

自外沙匪警經白軍事委員就近撥派十四軍一師一團三營搭乘大運南陽等艦往剿後、茲得確悉、匪船到沙、協同海軍江犀等首潘開道潘開邦等、於軍到時正在晚膳聞警出拒、即被格斃、又有顧同惠者、亦係匪首領之一、當被鄉警長擒獲、詢供斬首示衆、又擊傷匪徒三十餘名、奪得盒子砲八支、槍三支、至於軍隊方面、則有排長兵士各一人陣亡、餘傷兵士十三五人、刻已送赴吳淞軍部醫院醫治、該匪等尚有二百餘人在江夏村東小廟洪附近團聚抵抗云、

南京短簡

▲南京英美烟廠工後援會籌備處、為上海烟廠罷工事、定十四日下午二時在市黨部開第二次籌備會、政府令勞工局長馬超俊屆時派員出席、討論援救辦法、

▲軍委會接第九軍長顧祝同捷電、該軍八日佔領明光、其在馬家崗黃練鋪之敵、據陣抵抗、經因我軍猛力進攻、將敵擊破、復佔領烏雲山黃練鋪等地、正在追擊中、

▲航空處接上游軍事捷報、前鋒已抵黃岡、大號飛機已飛上武昌城上、散放討唐傳單、

▲下關春台旅館所駐四十軍獨立團第一營、昨開過浦口、

▲司法部次長羅文莊秘書長魏道明、總務司長李光漢、刑事司長王維璟、監獄司長鄭燦等、均於十日上午十一時在部禮堂、舉行宣誓就職、

▲新編第三軍長劉寶題所部約二萬人、槍械齊全、分駐泗陽及皖北一帶、第一師長以該軍參謀長朱文振兼任、第二師長施亮將分道出發、分任北伐西征之戰事、現派朱師長來甯在易家橋、設立駐京辦事處、

▲軍委會鐵道隊第一大隊、昨由下關開進城內公共體育場駐紮、

▲戒嚴司令部、昨將冒充軍官白書勤索之胡碩文軍振青兩犯、綁赴雨花台槍斃、

▲財政部發表、袁運為鄂西財政專員、簡煥章為鳳陽關監督、容爵為鹽務緝私局長、林建勛為本部禁烟處科長、又上海禁烟局副局長章世嘉因病辭職、照准、

▲財政部昨上午十時開部務會議、孫哲生部長主席、關於財政整理辦法、討論甚久、

杭州短簡

▲浙江民衆慶祝總理誕生紀念大會、決於十二日下午二時、假西湖公衆運動場開會、市總工會縣商協會、已通告工商民衆、屆時參加、並舉行慶祝游行、

▲軍事廳函駐杭獨立第四師及五十八團等、限制軍人無故請假、並協助警力維持治安、又令各縣認查保衞團、

▲司法廳長阮性存自選令撤消機關後、業向私邸、現已痊愈、向省政府呈報銷假、

▲省政府令浙屬緝私統部、沿滬杭路線一帶、責成杭嘉湖緝私兵士、協助防務、

▲省黨部將反動嫌疑犯全部卷宗、移送浙江特種刑事臨時特別法庭辦理、

▲建設廳擬訂浙江省解決勞資爭執暫行條例補充條例十五條、提出省政府會議、通過公布之、

▲國立第三中山大學校政處、現規定內部人員、非有嚴章、不得自由出入、

▲省政府各廳、近日辦公人員、異常忙碌、須至下午五時後、始行休息、

▲浙江軍事廳、即日起愼重門禁、凡職員人等、均須佩掛符號、以憑識別、

▲杭州市公安局近因謠諑孔多、除通令嚴禁外、並派偵探隊、化裝偵探、如江干拱埠及附郭鄉鎮、均派暗探查察、以杜亂萌、

▲浙江省政府擬訂浙江省防除植物病虫害獎勵條例凡八則、通過委員會議實行、

▲公安局長章一定、令各區署員親自在所轄境內、嚴密查崗、以重防務、

▲財政廳函運署印花稅處烟酒事務局等、認眞報解稅款、以重中央餉需、

▲浙江公立醫藥專門學校發起游藝大會、定十二日下午六時假新市場青年會健身房舉行、

▲杭縣縣政府召集各鄉士紳、徵求對於冬防辦法暨平糶等重要事項之意見、

▲浙江省婦女協會因經費竭蹶、進行為難、續向省政府呈請酌給津貼、

▲省政府對於戒烟藥品專賣決予裁撤、各縣包商已照常進行、惟經費頗感缺乏之、已飭各縣分局長早日徵收禁烟執照費、報解來省、

各界新聞

蘇州

▣水警成立游巡隊

水警第三區區長龔國樑、因據吳縣田業會丁椿芝吳蔭培等函呈、以現值縣政府啓徵冬漕、各田業開倉收租之時、農民來城、均挾現款、但邇來匪氛日熾、綁票案一見再見、設無保障農佃辦法、勢必裹足不前、賦稅田租均受影響、請求組織冬防遊巡隊以資保護、所需經費、由田業會負担、爰即呈准水警廳、抽調所部各隊師船、組織水警臨時遊巡隊一大隊、分為四中隊、每中隊巡船五艘、汽船一艘、出巡各湖河汊港、並呈請加派警艦兩艘、協助巡緝、前日正式成立、即由區分發機關槍手提機關槍盒子砲手槍及配足槍彈、由各隊領回、昨日上午、四隊同時出發、一二兩隊由盤門出發、三四兩隊由胥門出發、掘威仁勇兩艦、亦於昨晨啓碇、開往太湖洋澄湖陽澄湖沙湖金雞湖吳淞江黃天蕩等處遊巡

▣省委來蘇查黨務

南京省黨部、特委本部組織部指導科科長吳書彭、來蘇調查黨務及行政狀況、前日吳氏自滬抵蘇、即至縣政府及公安局建設局縣黨部調查狀況、繼至暫停工作之市黨部調查後、復至吳縣地方法院、探問在押之鐵機工會工友王鵑陳長和二人、詳詢能工經過情形、隨時將王陳所述之語、錄諸筆記中、旋即乘輪赴吳江縣調查一切、然後返甯覆命、

▣陳秀巖昨日舉殯

中央軍官學校籌備處騎兵科主任陳秀巖、日前因公蒞蘇、在胥門馬路小日暉橋墜馬受傷、昇送更生醫院醫治無效、竟爾逝世、陳君籍屬廣東、在寶山原籍聞耗後、其夫人當同五子、星夜來蘇、原定次日棺殮、嗣因第一路總指揮部委員未到、故於前日（十日）在更生醫院安殮、昨日上午舉殯、此間軍警政法各官長、均往致祭、騎兵大隊士兵、公安局保安隊騎巡隊軍樂隊縣公安局保安隊商團第一大隊均先時齊集大馬路東吳旅館、整隊至更生醫院、迎柩護送至火車站、先期由騎兵大隊沈振亞隊長、致函蘇州車站站長、備車一輛、於下午三時運柩至崑山陸家浜轉厝、再行擇期安葬、

常熟

▣鄰境匪警之防堵

昨日下午三時許由羊尖商團團長鄭康派來代表飛奔入城、報告縣政府、公安局、歸咸鄉行政局長張標、稱今晨六時許、錫境安鎮地處、突有共產黨徒、糾有土匪數百人、搶劫焚掠、劇力破壞、並聲言將至嚴家橋羊尖、搶劫該處商團槍械、以備大舉、嚴家橋商團早為之備、整隊迎前、在甯家橋堵截射擊、格斃共匪兩名云云、因匪衆暴動、當即實彈、縣政府即令知公安局、遂由陳局長親率保安隊水巡隊偵探等、用輪拖帶、趕赴羊尖、會同水警十三隊楊隊長、分任佈防堵截、城區治安由公安局、十七軍二師特務營負責、嚴夜巡邏、城門提早關閉、無形戒嚴、此間縣黨部特別委員會於下午五時、召集縣政府、公安局、水警隊、縣商會、特務營代表、議決預雇小輪民船數艘、以備要需、防務格外嚴密云云、

松江

▣縣署財政會議

松江縣政府為積募二五庫券及預借十七年冬漕起見、特於十日召集二十四市鄉行政局長、在縣署集議辦法、除拓林陳家行二鄉不到外、計列席者有二十二市鄉及商會會長周崔雲蔡仲瑜盛富楊鏡心宋蓮江張省三李墨庵卅餘人、戴縣長主席、會議結果、一、二五庫券額定二十萬、先解三、萬半由縣農民銀行基金借墊、半由各市鄉派認、以冬漕作抵、決於二十日以前報解、二、預借十七年度冬漕、由二十四鄉行政局聯名電請民政廳豁免、三、省教育經費管理處息借二萬八千元、議決現在冬漕尚未開征、無從借撥、由縣呈覆暫予免借、

清江

▣國軍六軍北伐

國軍在津浦綫作戰、極形順利、為注重側擊起見、已由軍委會擬定預備六軍兵力、加入江北作戰、大部隊已由江陰過江取道魯阜、轉入海屬、二十六軍第一師業已抵清江、二三兩師、已經在途、其餘大隊指日可到、一俟佈置就緒、即行會攻徐海云

▣邳睢宿組宣傳隊

邳縣睢甯宿遷沭陽四縣黨部同志、羈留浦垣、縣工作、殘敵未清、未能各回原縣工作、經費因常拮据、羅掘俱窮、曾向淮陰縣黨部請求擬借、未達目的、昨始由豐濟倉接濟三十千文送部、當即轉發、惟對於工作仍極進行、現特組織四縣同志聯合宣傳隊、從事宣傳工作、並實貼各種標語、如「請二十六軍武裝同志於最短期間肅清徐海殘敵」「民衆應一致起來站在革命前線」「歡迎二十六軍武裝同志」等處、二十六軍一師政治訓練處、已到清江、昨已開始工作、實貼標語、如「繼續努力北伐」「肅清殘敵」「實現三民主義」等類、

▣公安局槍決匪犯

淮陰公安局、奉第六軍第十七師五十四團吳團長命令、代為執行槍決冒充軍官索詐民財犯人張得勝一名、與匪徒劉茂才一名、地點在惠元橋、並宣布罪狀、

崇明

▣匪患與鄭縣長

崇明外沙股匪、現有水陸兵正在會剿、於五日有匪船兩艘、侵入內沙西鄉、勾結地痞、聞有入城劫獄消息、六日晨四城緊閉、戒備正嚴、鄭縣長愛民念衆、登輪、被民衆察知鄭縣長欲避難赴申、經民衆再三懇留、暫維治安、鄭縣長不應、最後以大連輪船不開行為要挾、鄭縣長不得已即登岸回署矣、

溫州

▣兩輪船有合併議

本埠通南航業公司之壽泉輪船、新安輪船公司之華豐輪船、均行駛溫州、寧波、廈門、汕頭、香港等埠、因競爭營業、互相放價、以致雙方均不能獲利、該兩公司有鑒於此、遂倡議合併、聞近日已開始磋商合併辦法矣、

▣常關幫辦已委出

甌海常關幫辦吳沃泉、自調升後、遺缺由新關秘書林占鰲代理、頃悉稅務處已委戚保元接充、聞戚氏係安徽人、已乘本日海晏輪來甌、不日視事云

▣祝融降臨信河街

本月七日午後一許、城內信河街鮫翔巷口、阿嚀米餅店樓上、忽然起火、因近來天氣乾燥、又值風勢浩大、以致火勢猛烈、四散蔓延、後經各水龍馳集施救、至三時餘、方得撲滅、計自吉士坊巷口起至飛鵬巷口止、共焚去二百餘間云、

麗美術照相
上海北四川路中 電話北五百十一號
創設之年名冠申江 美術電光日夜照相

泥江 男女性病院
新白濁 橫痃 梅毒 陽痿 遺精
老白濁 下疳 囊腫 早洩 婦科
精治下列各症 （診例一元）
本院主任陳贊臣博士留德多年對於性病經驗宏富新老白濁用德國新藥注射大能全愈陽痿早洩及上列各症均用最新科法治療無不收效極速并聘請德國女醫士担任婦科

由漢口回申喉科崇家
陶公庵主任上海喉科醫院
專治咽喉科各種險要病症上午貧病送診給藥
寓英租界跑馬廳二馬路口平樂里北弄一家

東南醫院
南市滬軍營外馬路 電話南市一三二號
施診 上午八時至十時
例診 上午十時至十二時
特診 下午一時至四時

中國國民黨對內政策
嚴定田賦地稅之法定額禁止一切額外徵收如厘金等類當一切廢絕之
中國國民黨上海特別市黨部宣傳部

改良農村組織增進農人生活

黨務

總理遺囑

余致力國民革命凡四十年、其目的在求中國之自由平等、積四十年之經驗、深知欲達到此目的、必須喚起民衆、及聯合世界上以平等待我之民族、共同奮鬥、現在革命尚未成功、凡我同志務須依照余所著建國方略、建國大綱、三民主義、及第一次全國代表大會宣言、繼續努力、以求貫徹、最近主張開國民會議及廢除不平等條約、尤須於最短期間促其實現、是所至囑、

中央婦女部告各界婦女書

▲總理誕辰發

中央婦女部為紀念總理誕辰、并促起各界婦女注意 總理偉大精神起見、本日發表告各界婦女書云、各界女同胞、總理的誕辰、為甚麼要熱烈的舉行紀念會、是因為我們景仰 總理的人格、崇拜 總理的精神、所以不能不發出萬分熱誠紀念 總理的誕日、若沒有六十三年前的 總理誕生、就沒有發明三民主義、三民主義不發明、世界被壓迫階級、就沒人援救、我們婦女是被壓迫階級的一部分、飲水思源、對於這偉大力援助我們的偉大生辰、我們那能不熱烈的紀念呢、這是我們應當紀念 總理誕辰的第一點、生辰是人人都有的、但是值得我們紀念、值得我們敬仰的、確是很少、從前能給人紀念的、在外國就是耶穌、在我國就是孔子、每年在誕辰那一天、各地都舉行紀念、但是我們 總理人格、總理的大無畏精神、比耶穌孔子有過之無不及、我們對於 總理生辰、豈可反無紀念嗎、這是我們應當紀念 總理誕辰的第二點、我們對於 總理誕辰、應當熱誠紀念、上面已經說過了、但是我們紀念 總理誕辰、不能追念元勳、崇拜偉人、并且是要我們秉 總理大無畏的精神、革命的毅力、引起我們革命的精神、革命的毅力、這是我們應當紀念 總理誕辰的第三點、親愛的各界女同胞、幸有 總理提倡三民主義、我們才有自由平等的希望、所以我們應該一方面熱烈紀念 總理、一方面要本 總理遺訓、努力婦女運動、促成國民革命、婦女方不負 總理提倡女權、解放婦女的平等、親愛的女同胞快快努力罷、不要把這話當作河漢啊、

為總理誕辰紀念 市青年部告上海青年書

親愛的而有希望的上海青年們、今天不是我們的國父 孫總理在民國紀元前四十六年誕生這一天麼、不就是世界被壓迫的弱小民族的救星誕生在這天麼、不也就是中華民國孵卵在這一天以致產生這十六歲之嬰兒麼、不也就是解放中國被壓迫的民族底中國國民黨成胎在這天麼、世界弱小民族及呻吟在中國黑暗勢力壓迫之下的民族、非有偉大人格、大無畏精神底使者、不克勝此任、幸而在前清同治五年、即西歷一八六六年十一月十二日、有 總理的誕生、總理的誕生、既負着若干重大的使命、總理誕辰紀念的意義、又將若何重大、而一般青年紀念 總理誕辰、又將從今天起、若何深切、游行提燈、喊口號、行鞠躬禮、因是我們一般青年在 總理誕辰應有的舉動、然而我們畢竟是蒙着青年的美名、我們就要在暫時表示應該在我們腦子裏留永久而深刻的紀念、

親愛的而有希望的上海青年們、我們要認識我們舉行 總理誕辰紀念、不是和腐敗份子紀念孔子一樣的、也不是無恥教徒紀念耶穌一樣的、我們紀念 總理聖誕、是應具有下列的認識、

親愛的而有希望的上海青年們、我們紀念 總理、我們必認識 總理四十年來繼續不斷地奮鬥的精神、我們紀念 總理、我們要認識 總理手創的救國救民救世界底三民主義、我們紀念 總理、我們要認識 總理及革命假革命的不妥協的精神、我們紀念 總理、我們認識 總理好學不倦的恆性、我們紀念 總理、我們認識 總理遺留下而不可磨滅的偉大人格、歸納地說、我們紀念 總理、我們更要認識 總理生至死站在黨的立場、站在青年的戰線上、為民衆利益而革命、

親愛的而且有希望的上海青年們、我們現在的環境是怎樣、中國還未脫開帝國主義者的鐵蹄、民衆還未逃出軍閥的魔爪、社會還時時發現共產黨蹂躪的痕跡、三民主義還未全部實現、中國國民黨為民衆負的使命還遠遠的很、在我們青年眼光觀察起來、還是灰心短氣呢、還是接厲興奮呢、倘若抱着衍備者毛病、正合反革命及假革命的希望、那就不是青年、那就是老朽昏庸的份子、那就是反革命、那末今天就不配紀念神聖無比的總理誕辰、假若我們承認是現代的青年、便要振作我們的精神、掃除一切惡化份子、繼續不斷地和反革命假革命拚命、實現三民主義、鞏固中國國民黨黨基、拿我們的熱血灑在先烈的血痕上、那麼才配紀念神聖無比的總理誕辰、親愛的而有希望的上海青年們、國民革命的青年的滿意、才是民衆的滿意、才足慰總理在天之靈、如有任何人破壞我們的滿意、他們就是反革命、我們便一致打倒他們、

特別市黨部工作誌要

宣傳部

中國國民黨上海特別市黨部宣傳部、昨日起工作愈形緊張、除該部職務外全體又加入民衆運動委員會工作、總商會之演說競賽會南北市之提燈大會、該部均分役派員參加、部長陳德徵親往競賽會擔任主席、袁業裕、吳葆萼、任該會紀錄、更派吳正萍、馮志芳、李芳三人往閘北、加入市民提燈會為隨行紀錄、南市則派潘潤生、孫康濂、鮑兆功三人、各將遊行情形、繕成報告、以備稽考、其他部員、或任內部職務、或任提燈會職務、碌忙情形、實所罕見云、

婦女部

該部昨日仍由王澄如同志出席英美煙廠罷工工友後援會常務委員會、黃喬雲同志仍為婦女運動委員會赴各中等女校接洽、陳振權徐阿梅顧慧賓諸同志則為總理誕辰在各大會場售賣革命書籍、召集務本愛羣兩江女體師文專四女校代表開會討論一切手續、又該部已擬定婦女們紀念總理孫中山先生誕辰的意義、預備在今天各慶祝大會中分發、又該部全體職員參加晚間之提燈大會云、

組織部

（一）批准五區廿九分部改選、五區廿九分部於廿二次黨員大會中改選、早經組織部批准備案、茲補錄其名單如下、執委柯子佩、胡曉秋、張秉、候補余伏平、馮忠英、（二）糾正三區四十一分部錯誤、組織部昨發字第二六七號公函、糾正三區四十一分部錯誤、茲錄其原函如下、逕啟者、頃接本部指導科呈稱、呈為請求嚴令糾正三區四十一分部錯誤事案據該分部常務委員張四維、五日函開、本月九日下午七時、在南光學校開二十二次黨員大會及友誼大會特派長出席指導等情、據此查黨員大會為黨員對黨唯一接觸之時機、有關黨的精神、斷不容其他名目滲入其間、該分部似此所為、非特跡近滑稽、抑且有損黨的威信、似有糾正之必要、理合呈請鑒核示遵、等情、查該科所稱各節呈等情、應有糾正之必要、相應函達查照、俟後務宜審慎、是所至要、（下略）

青年部

今日為總理誕辰各青年團體、均奉令分頭往南北市聚集、舉行紀念儀式、倘有少數學校、因路遠不克參加即於各該校舉行、上海中學鄉村師範亦於是日在該校大禮堂舉行、並函請市青年部余凌雲出席演講總理誕辰紀念的意義、又昨日該部發出第八號通告云、為通告事、查本月十二日為總理誕辰紀念、仰該部長通知該區內各青年團體各學生會、於是日下午二時、一律整隊來西門公共體育場參加、是為至要、

商人部

上海特別市黨部商人部、為募捐舉行慶祝總理誕辰紀念事、應募者頗為踴躍成績甚好、又該部全體職員、昨日下午四時、一致參加提燈游行大會、每人均自備特別燈綵一隻云、該部昨發第二十一號批示云、原具呈人上海特別市西區民協會衣業業會、呈一件、為呈報選舉結果准備案由、呈及名單均悉該會選出執行委員及候補委員、准予備案、仰即知照、此批、

工農部

昨日該部為總理誕日事、派周樹棠同志、赴華商電公司、接洽一切掛像等事、滬西同興紗廠職工會、勞資兩方、發生糾紛、派吳家澤同志、前往調解、交通印刷製盒工會、與資主發生糾紛、業已多日、派沈傳珍同志、赴該會調解、將近解決、二區黨部、接洽各項推務、派褚君玉史攸遠二同志前往接洽、其餘人名就留部辦事云、

軍委會黨訊

軍事委員會特別黨部籌備委員會、業已成立、且假政訓部內之另一洋房中、開始辦公、其組織大綱及秘書處職員名單、分錄於左、組織大綱、第一條、本會由中國國民黨中央黨部委任之籌備委員組織之、第二條、本會之職權、係國民政府軍事委員會特別黨部執行委員會正式產生時、即行終止、第三條、本會互選常務委員三人、組織秘書處、分任組織宣傳總務事宜、處理日常事務、第四條、秘書處設秘書一人、分設組織、宣傳、總務主任幹事各一人、助理幹事共五人、第五條、本會職員由常務委員提交本委員會通過任用之、第六條、本會每星期開會一次、遇有必要時、得由常務委員召集臨時會議、第七條、本會會議以委員過半數之出席為法定人數、第八條、秘書處之職務及辦事細則另訂之、第九條、本組織大綱經委員三人以上之提議、得由本會通過修改之、第十條、本組織大綱經本會委員會議議決施行之、秘書處職員、秘書蒲堅忍、組織主任幹事李濤鳴、組織幹事徐鶴林孫東城、宣傳主任幹事韓涵、宣傳幹事蔡竹屏、編輯員吳鍵、藝術員未定、總務主任幹事魯覺吾、總務幹事李劍華、書記袁玉亭、特務員蔣孝安、司書任綏之王致遠、顧信余、

淞滬衛戍司令部黨訊

▲慰勞前敵將士

淞滬衛戍司令部特別黨部、因念前方作戰同志之勤勞、切思有以慰勞之、早經發起慰勞委員會、並向該部下全體同志、募得慰勞金三千餘元、選購士兵最適用品物、以資慰勞、近因天氣漸寒、特派購置委員胡海秋同志等、購辦羅宋帽一萬五千餘頂、日前仍推胡委員海秋專事送往前部、交託軍事委員會軍政廳警收、並請分發津浦路線最前方作戰士兵、以應需要、而勵士氣、現胡委員已於日昨公畢返滬矣、

蘇省黨部臨時會議

江蘇省黨部臨時執行委員會、九日開第二次臨時會議、出席委員何民魂、繆斌、高方、劉炳晨、曹寅市、劉霽凌、葛建時、沈競、蔣子英、鈕張華、監察委員陳去病、劉雲昭、候補委員張耀德、主席何民魂、紀錄候可九、開會如儀、討論事項如下、（一）監察委員會提出、彈劾陳海澄案、議決、一、停止陳海澄候補執行委員職務、二、呈請中央按律加以處分、（二）監察委員會提出彈劾郭禰增、議決、一停止郭禰增執行委員及秘書長兼職、二、呈請中央由中央按律加以處分、（三）監察委員會提出彈劾孟家泰案、議決、孟父係周案重犯、孟又有推翻周案嫌疑、應令孟家泰停止工作、呈請中央由中央按律加以處分、（四）公推繼任秘書長案、議決、推曹寅市委員為秘書長、（一）商人部部長曹寅市、提出辭職案、議決通過、（一）推定商人部部長案、議決推劉霽凌委員、為商人部部長、（一）本會經費問題、議決、本會預算呈報中央後再定、（一）劉霽凌委員報告、調查南通特派員張樹棠控案、議決、將全案交由監察委員核辦、（一）令青浦縣黨部、停止工作案、議決、交組織部辦理、（一）令丹陽縣特別委員夏德懋、孫毓驊、停止工作案、議決、交組織部查明辦理、（一）江北同志伙食斷絕、應如何救濟案、議決、函各同志親自報到、（一）推派代表出席省政府宣誓就職典禮案、議決、推陳去病委員代表出席并致詞、

蘇省黨部工人部消息一束

一、該部部長每日參與會議提出本部議案及計劃內外方針、所有內部工作、由房秘書規劃一切、不遺餘力、是以日來各科辦事井井有條、房秘書製定工作大綱、內分（一）導言、（二）調查、（甲）工人職業、（乙）工人的生產率、（丙）工人生活、（丁）工人的思想、（戊）勞資間關係（三）宣傳、（四）指導、（五）結論、第一週工作報告、亦已彙集、內容頗詳、二、宣傳科倪科長擬製（甲）工人運動宣傳大綱、業已正式公布、計內容分（一）工人運動的意義、（二）中國國民黨工人運動的意義、（三）工人運動與其他運動、（四）中國的工人運動與其他各國的工人運動、（五）中國國民黨的工人運動與其他黨的工人運動、（六）工人運動必須排除帝國主義軍閥和共產黨、（七）工人運動的要求、（八）結論、原文五千餘言、詞長不載、（乙）為英美煙公司工友罷工告全省工友書、（丙）總理誕辰紀念告全省工友書、（丁）反日侵略滿蒙宣傳及演講、三、調查科羅科長今日出發鎮江、鹽城、市總工會選舉、並會同調查科全體同志、至武進、無錫、蘇州、吳江、崑山、上海、崇明、海門、南通、如皋等縣調查、為期須數星期、又於昨日部長派謝青白同志調查南京市黨部工人部船業工會、屠宰工會、蔬菜工會、軍服業工會、以資參考、

公安局黨訊

上海特別市公安局特別區黨部、昨日下午一時開改組委員會、到黃曦、黃光斗等、劉體鍾主席、開會如儀、主席報告接收前淞滬警察廳政治部案卷情形、暨市黨部文件及意見、決議、黨費自本月起、每月薪收繫士三分、不滿四十一元者一角、四十一元以上者二角、由會計處代扣、三、通告委派各區分部改組委員、三、四各分部黨員重行登記、四、聘幹事一人、由常務委員推舉、俸給四十元至七十元、議畢散會、

全滬各校同志告上海Cy青年書（續昨）

可憐的青年、工農從前不知Cy的內容、才肯為他們的利益犧牲、現在西洋鏡已拆穿了、工農不肯做你們工具了、同樣的情形、稍為有知識的學生、也看破了cy的假面具了、同樣的情形、武裝的同志也不相信Cy了、可憐的青年、你們已陷於孤獨的地位上、現在國民黨不敢認cy做友、便不能認為友、所以在繼續不斷地清黨期間、便不能以嚴厲手段制裁你們了、你們既失了同伴、你們既失了助手、你們不是陷於極可憐的孤性的地位麼了、可憐的Cy、你們已陷於悲極的地位了、那般毫無心肝的CP、不但不憐憫你們、還要把你們送死、你們還能認「賊」作「父」麼、

可憐的青年、你們無非是需要革命、你們便去參加國民革命、你們無非是希望世界革命成功、你們便要先在完成國民革命、國民黨也是有青年性的黨、也是擁護工農利益的黨、國民革命的對象、也是帝國主義、軍閥、貪官、污吏、土豪劣紳及一切黑暗勢力、反革命的勢力如此之大、為什麼你們定要破壞了革命的戰線呢、你們是中國人、是中國青年、為什麼不參加有四十餘年歷史的國民黨革命呢、我黨總理手創的三民主義、比什麼主義都要完備、就拿民生主義來講「節制資本」和「平均地權」也是對彼資本家的、假是你們肯細心研究、便曉得三民主義的偉大、三民主義的革命是最徹底的革命、三民主義不但是國民革命的元素、也是革命的重要的成分、總理革命的經驗比我們大、拿四十年來的眼光察出來馬克思主義之錯誤、同時深知青年有陷於歧途之危險、不辭疲疲地再三詳述民生主義、他怕青年厭故喜新、便說「民生主義就是共產主義」他的意思說、「青年們、我黨的民生主義、比共產還完備些、還徹底些、不要當共產主義是新奇的而厭棄民生主義」、所以他在後來反覆地說、民生主義不是共現在產、是共將來產、總理苦心孤詣地為我們青年、我們青年能孤負總理、總理的精神是無所不包、我們青年又怎忘記、可憐的青年、我們都是青年、我們都是中國青年、新中國的建設是需要我們青年的革命、我們要集中革命青年的勢力、去向一切黑暗勢力進攻、我們不要趕分化我們的力量、國民黨是寬大優容的態度、是曉得你們盲目加入CY、是察出你們的覺悟、是憐憫你們徘徊政途的悲哀、快快回到三民主義的懷抱來、痛改前非、站在青天白日旗幟下共同奮鬥、那才是現代有希望的青年、那才是革命的青年、倘若執迷不悟、前面就是萬劫不復的深坑、你們的父母對於你們希望是沒有了、國家對於你的希望是沒有了、世界對於你的希望也是沒有了、你自己對於你的希望又在什麼地方了、

迷路的羔羊、免死狐悲、物傷其類、我們看出你們深入迷途、本人類相愛、憐惜相惜的精神、執着光明的三民主義的火炬、來引導你們上正軌、我們盼望你們、深切地盼望你們、為你們的父母民族世界及個人計、來接受我們的忠告、中國國民黨上海特別市各校區分部執委聯席會議、

杭州市磁窰業工會 常務委員

王叔良啟事

▲以血補血
▲事半功倍

（上略）鄙人身體素來卑弱，今春為謀工友解放，發起組織工會，當被舉為常務委員，積極進行，不遺餘力，後因勞資糾紛日起常務工作，困難萬狀、持至八月，方始完成，因此用腦過度，血液枯槁，飽食少進，四肢乏力，中西幷治，却難見功，適有敝會鄰近之西醫，朱煥章君介紹購服

人造自來血

數瓶，果見精血充足，思想敏捷，夙疾霍然，反覆推敎，知人身所藏血液有限，無論勞心勞立，均能消耗血液，若不隨時補充，則疾病叢作，以血補血，事半功擴，足見人造自來血，確有補血之功，却病壯身之妙品也，（下略）

▲定價大瓶二元 小瓶一元二角

地球老牌

麥精魚肝油

華人配製 最合體質 補肺滋陰 却病壯身

（定價每聽六角半每打六元半）

總店四馬路 分店鐵大橋
上海五洲大藥房發行
各埠分店及各大藥房均有出售

中國國民黨上海特別市黨部宣傳部

本埠新聞

全埠市民紀念總理誕辰

上午九時之儀節

海軍鳴禮砲廿一響 全市黨員靜默紀念

今日上午九時·即由海軍鳴砲廿一響·並由海軍飛機翔空散發傳單·鳴砲時·各界須燃放爆竹·全市黨員須靜默三分鐘·並恭讀總理遺囑一遍·以誌紀念·

上午十時奠基禮

▲地點…北火車站前
▲時間…定上午十時

上海民衆運動委員會、定今日上午十時在北火車站舉行總理銅像奠基典禮、北火車站前已紮有偉大之彩牌一座、並由委員會預備正方奠基石一方、秩序已由委員會正式公布、一、奏樂（海軍及公安局軍樂隊）二、鳴炮、三、升旗、四、向黨國旗及總理遺像行三鞠躬禮、五、恭讀總理遺囑、六、靜默三分鐘、七、奏樂、八、主席報告樹立總理銅像之意義、九、奏樂、十、行奠基禮、十一、唱總理誕辰歌、十二、市政府報告寶山路改中山路之意義、十三、唱國民革命歌、十四、口號、十五、禮成、（奏樂）

今日奠基禮之主席團、已定爲陳德徵冷欣呂孟周賀虹郎志豪、黨部方面將由諶小岑鍾汝中冷雋代表破土奠基、政府方面將由張定璠郭泰祺潘公展周雍能爲代表、破土奠基、軍界方面將由胡海秋戚石浮徐文明等代表、破土奠基、典禮中、並將由上海特別市市長張定璠報告寶山路改稱中山路之意義、

下午舉行市民會

南市閘北分別舉行

今日下午二時、南市在公共體育場北市在閘北青雲路、分頭舉行民衆慶祝總理誕辰大會、兩方面之秩序相同、玆錄如下、一、奏樂、二、鳴砲、三、升旗、四、向黨國旗及總理遺像行三鞠躬禮、五、恭讀總理遺囑、六、靜默三分鐘、七、主席報告開會宗旨、八、唱總理誕生歌、九、演說、十、唱國民革命歌、十一、呼口號、十二、奏樂散會、今日南市主席團爲陳德徵張定璠呂孟冷欣湛小岑顧體要劉偕鍾、司儀爲韓立德、紀錄爲湯德銘鮑容范育初鄭子褒、北市之主席團爲鍾汝中冷雋周致遠郎志豪周賀虹李峙山劉雲、紀錄爲吳正鏤陶百川徐文炳汪嵎吾、南市演講者有郭泰祺鄭鐵秀等、北市演講者有劉蘆隱李原身馮少山等、

各機關分別慶祝

市政府上午行紀念儀式

…市政府交署… 本埠行政各機關、本日（十二日）總理誕辰之期、均於上午九時或十時各就本署內齊集闔署職員·舉行慶祝典禮·早經籌備就緒、昨新西區特別市政府交涉公署、均於門上懸掛國旗、並紮松柏鮮花、中國總理誕辰紀念六字、二門上亦高叉國旗、外交大樓及大廳遍懸各種標語、昨由交署通知外交部駐滬辦事處國民新聞社各職員、共同慶祝以誌紀念、

市政府慶祝總理誕辰紀念儀式秩序如下、一、全體肅立、二、奏樂、三、市長就位、四、全體向國旗黨旗總理遺像行三鞠躬禮、五、市長恭讀總理遺囑、六、市長演說、七、秘書長及各局長演說、八、各職員演說、九、奏樂、十、攝影、十一、禮成、

…臨時法院… 臨時法院因今日爲總理孫中山先生誕辰、遵奉政府通令舉行慶祝典禮、除出示於今日停止辦公外、玆特僱匠用松柏及黃紫白各種顏色花朵、紮就匾額一方、文曰「總理誕辰紀念」、高懸於法院大門首、匾額上端交叉黨國旗兩面、其下則挂紅紙所製小燈籠多盞、書慶祝總理誕辰數字、

…民衆紀念會… 上海縣民衆慶祝總理聖誕紀念大會籌備處昨日各部分頭預備佈置會場、頗爲忙碌、下午四時半舉行提燈大會、各機關齊集縣黨部出發總糾察爲公安局虞祖堯、總指揮爲縣黨部符駿祥、指揮爲縣政府金誥縣黨部胡乃文各機關各學校計千餘人沿途高唱總理誕辰歌國民革命歌及口號、由公共體育場至西門肇嘉路向東至大東門向北沿民國路各地九時許始散、並定今日上午開祝慶典禮下午開游藝會、其游藝節目如下、覺悟西成小學三色貓、縣立第一女學雙簧、趣劇縣立女學、軍人舞、沈佩霞女士、麻雀和小孩縣立第一女學、雨後的玫瑰滬濱公學、毛毛雨龔秀芳女士、因爲你龔秀芳女士、可憐的秋香、上海幼稚院、好花上海幼稚院、國技體育場、魔術張鯛良、一對大鴛鴦、黃錦雲郭敏智女士、落花流水黃錦雲女士、東流水、李佩英女士、金陵舞、郁韵清女士、葡萄仙子東南公學、雙簧敬業、三簧敬業、武術王砥平等劇、

…各團體… ▲寰球學生會 寰球中國學生於今日上午開慶祝總理誕生紀念會、下午七時請前國民政府工商部長孔祥熙及中央商人部長褚民誼演講「中山先生之民生主義」及「中山先生之革命事業」、並有歌舞電影等餘興、歡迎各界前往聽講、惟須先索入座劵、

▲昌世學生會 狄思威路昌世中學學生會本日上午九時舉行總理誕生紀念大會、並請市黨部青年部派員出席指導、胡家木橋一帶團體參加者甚多、又該會預定舉行之遊藝大會、因種種關係停止舉行、

▲法租界商聯會 法租界商業聯合會、昨日午後二時在德順里會所開臨時職員會、正會長主席、開會如儀、經由主席報告孫總理創造民國、功高望重、此次誕辰紀念日、本會應有所表示、經衆議決、迅速分發通告、知照各商號於本月十二日均各縣旗掛燈結綵、並於是日下午二時、在會開總理誕辰紀念大會、表示慶祝、

今日之游藝會

▲南區……少年宣講團
▲北區……中央大會堂
▲中區……上海總商會

今日藝游會分南區少年宣講團·北區中央大會堂·中區上海總商會三處舉行·南北兩區原定下午二時開始游藝·茲以劇目繁多·特提前一小時·准於下午一句鐘開幕·特將三處節目分錄如下、一、小西門少年宣講團、一時至一時半、名流演說、一時卅分至一時五十分、國樂鷓鴣飛雅聲絲竹社、一時五十分至二時、獨唱打倒唐生智九卅慘案陶陶然、二時至二時四十五分趣劇幻術雙簧羅南歌舞研究社、二時四十五分至三時、雜耍四戒會、三時至五時、化裝演講總理倫敦被難紀少年宣講團編演、五時至六時、歌舞花神之愛葡萄仙子優秀舞寒衣曲惠羣女校、二、北四川路中央大會堂、一時至一時三十分、名流演說、一時三十分至一時五十分、國樂中華音樂會、一時五十分至二時十五分、國技精武體育會、二時十五分至三時、歌舞好兒子木蘭詞葡萄仙子美國花春天的快樂、三時至三時二十分、四簧張抱中等、三時二十分至三時四十分、歌舞愛國女學、三時四十分至四時、歌舞中一學院、四時至六時、化裝演講倫敦被難記工統會化裝演講隊、三、天后宮橋總商會、六時至六時三十分、名流演講、六時三十分至六時五十分、國樂雅聲絲竹社、六時五十分至七時、四簧工統會、七時至八時、歌舞惠羣女校、八時至八時半、疊羅漢勵志公學、八時半至九時、國技五子平化裝演講總理被難記倫敦被難記少年宣講團編演、九時半至十時半、歌舞東南學校、十時半至十時四十分、黃老大說夢鄭正秋、十時四十分至十一時、舞蹈愛國女校、十一時至十一時十五分、歌舞蝴蝶香樂歌舞社、十一時十五分至十一時半、國技朱重三朱德四、十一時半至十二時、趣劇羅蘭歌舞研究社、

昨晚提燈大會

▲南市……在公共體育場齊集
▲北市……在青雲路空地集會

…南市方面… 上海民衆運動委員會、爲慶祝總理誕辰、昨日下午六時舉行提燈大會、燈燭輝煌、民衆歡呼、頗極一時之盛、至下午四時參加提

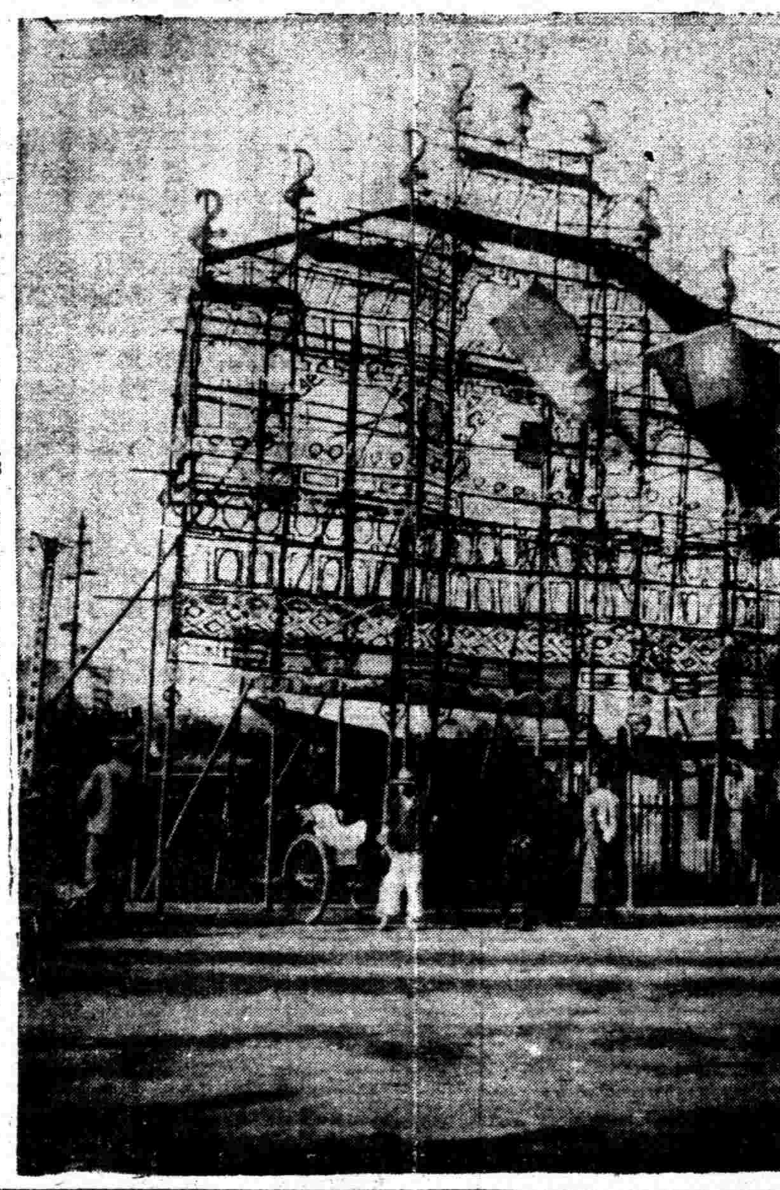

北火車站前之奠基典禮牌樓 （榮華攝）

燈之團體、已麕集公共體育場一帶、迨五時許、由總指揮高蔭祖張鵾聲將各團體依次排立、自公共體育場起延綿至老西門、是時各團體所提彩燈齊放光明、二人一排、秩序井然、由總指揮下令出發、各隊魚貫而行、前導以及黨國旗總指揮汽車、其提燈遊行時、最有精彩者、爲特別市黨部之旗幟採燈、海軍軍樂隊及總理遺像花車、與市黨部之自由電車、並各區分部之燈彩、上海縣公安局騎隊暨上海縣黨部上海縣公署及愛文義路九路商聯會之花汽車、與各工會彩燈、亦頗有精彩、上海特別市學生聯合會燈彩、尤爲特色、上海法政大學之總理遺囑燈、及各學校之提燈隊、亦均爲民衆所歡迎總計約在十萬餘以上、游行路線、由老西門出大東門轉瀾走中華路、進小東門、過舊校場、走福佑路、出福佑門、走民華路、至老西門散隊、一路蜿蜒若長蛇·道旁觀衆·萬首齊集·掌聲雷動·當總理像車經過時·御者無論老幼皆脫帽致敬·於此乙點、足見總理偉大精神、感人之深矣、

…閘北方面… 昨日閘北民衆慶祝總理誕辰提燈大游行大會、在閘北青雲路空地舉行·計參與提燈者四五萬人·晚六時出發遊行、由四五兩區保衞團領導、二、爲一區黨部及所屬各區分部、三、五區黨部及所屬各區分部、四、北站鐵路特別黨部、五、工會有華生電氣工會第二分會、綵廠工會第一分會、洋布業工會、雜貨業工會、燮昌火柴工會、上海洗衣工會第一工會、六、學校有五區一分部之女工義務學校、滬南中學、暨南大學、三民公學、市民小學、育德學校、滬淞學校、中山小學、安徽旅滬公學等、七、商人團體有第一區商民協會閘北商界聯合會等、末後有二十一師六十一團三營第十一十二兩連壓迫、共計人數、不下四五萬人沿途觀者如堵、約十萬人、皆現喜色、沿途由保衞團警察巡兵維持、故秩序井然、此盛大遊行之指揮者、一區黨部有湯一先、孫啓英、陸士淞、工統會程實芝總指揮爲姜懷素、糾察一區黨部有張翔等數人、工統會程德源、總糾察爲唐泉及公安局特派督察員黃垚、又各式綵燈、無不勾心鬥角、而以五區一分部之燈爲最有意思、每人執一素色方燈、燈上寫一字、自排頭至排尾、適成一篇總理遺囑、其餘有花籃燈、判處軍閥死刑燈、中山艦牌樓等燈、亦莫不盡善盡美、除提燈外、尚有音樂隊、如粵樂大鑼大鼓及十一十二兩連之軍樂等、全隊沿途呼喊口號、唱革命歌、至北火車站時、莫不大喊「打倒帝國主義」未知帝國主義者聽之作何感想也、

各方面文件彙錄

無線電台播音

…無線電播音… 上海民衆運動委員會主席委員陳德徵、昨日假無線電台傳播總理誕辰的意義、詞長從略、

…民衆運動會… 民衆運動委員會總理誕日告民衆書云、全中國的同胞們、海內外同志們、在青天白日旗照展下的民衆、在今日總理的誕辰、將如何追念欽感、還在殘餘軍閥惡勢力下的民衆在今天總理誕辰、更將如何與奮企慕、一切世界被壓迫的弱小民族、又將如何地景仰靡窮感戴無旣呵、沒有孫中山先生、怎能產生以三民主義爲中心、以建國方略建國大綱爲步驟的偉大的中國國民黨、沒有孫中山先生、怎能把專制政體的滿清政府推翻、建造東亞唯一的大共和國、要是沒有孫中山、就沒有世界各國政黨中最完備的三民主義、那末不是被安福系一類的賣國的狐羣狗黨分宰了中國、就是被第三國際呼喚叱咤下的中國共產黨、雙手把中國供獻給赤俄、沒有中國國民黨、不特滿清的專制政體不易推倒、而袁世凱段祺瑞曹錕吳佩孚張作霖等一輩北洋傳統軍閥、早可實現他們封建思想所暗示的夢想、沒有孫中山先生、中國是永遠地被踐踏在帝國主義的鐵蹄下、而世界一切被壓迫弱小民族。也將永遠孤獨無救受帝國主義的荼毒、所以孫中山是本黨的創造者、是中國的唯一救星、是世界一切被壓迫民族的導師、也是全世界人類幸福的和平使者、總理把三民主義作了我們的導燈、把建國方略建國大綱、鋪作我們的道路、一身奮鬥的事蹟、示範我們革命的方法、可是中國國民黨、在總理有主義有步驟有方法的指導訓練下、不能完全體會總理的偉大和堅毅卓絕的精神之行事、以致目下黨內則糾紛尚未完全解除、黨外則民族解放尚未達到目的、在中國本部全面積四分之三已在青天白日飛飄下的今日、依然使民衆得不到眞實的利益國際間達不到解放、這是同志們同胞們何等的恥辱了、我們對着總理的遺像、追念總理過去的歷史、和臨終囑咐的殷重、將如何地愧羡無地呵、同志們同胞們、自從總理遺棄了本黨全體的同志、遺棄了全世界被壓迫民族溘然長逝後、我們的責任是何等地重大、雖然總理逝世後、以同志們的努力、同胞們的協助、把盤居湘鄂川豫蘇閩贛皖浙的禍民禍國的軍閥吳佩孚孫傳芳、掃得如秋風落葉、長江南北和黃河流域的大部、都已瀰漫着革命的空氣、都飄揚着青天白日旗、可是回頭看看黨內的情形、依然未能盡如人意、黨內的領袖、或散或退、致同志們無所適從、革命的勢力未能鞏固團結、我們更默漠地想想自革命勢力所統治下的區域政治社會經濟的各方面、能否符合我們當初所想像與期望、我們更張眼看看國際間的情形、白赤帝國主義、依然張牙舞爪着着向我們進攻、灰心的會嘘嘆息聲把緊張的革命空氣、漸漸地銷沉下來了、所以會形成目下現象的、在本黨的同志、和覺悟的民衆、每一個都負相當的罪責、同志們和同胞們今發現是項錯誤、可以說就是沒有體會到總理全部的革命精神、總理全部的革命精神、值得我們分斷的是、一、思想得透澈、二、有虛懷若谷的心胸、三、有百折不撓堅苦卓絕的精神、四、大公無我毫無個人權利觀念、因爲思想透澈、所以他能融和世界各種主義之所長、截各種主義之所短、參以我國國情而創出解救中華民族、解放世界一切被壓迫民族的唯一丹方的三民主義、因爲他有虛懷若谷的心胸、所以他和黨內的同志、都能推誠相見廣採博納、惟期其有利黨國、沒有絲毫成見、只要能夠站在革命的戰線、不問他的過去、不求他的未來、一律羅容、以增革命勢力、以他能領導各階級的民衆因爲他有百折不撓堅卓絕的精神、所以四十年中十蹶次的失敗、他毫不灰心、他認定失敗是成功之母、他認定履艱若辛是革命者、份內應有的享受、所以一切反革命勢力的拍抑障礙、毫不能挫扭他革命的勇氣、他四十年如一日的革命精神、就是他最偉大的原素、因爲他大公無我所以畢生是爲民族的利益而奮鬥、民衆的利益而努力、黨內的同志、和同情的民衆都能受他的指揮、向一切反革命勢力進攻、他只認得黨的利害、國家的利害、沒有個人的利害、所以數十年來、不曾有過絲毫的權利衝突、這就是總理所以能受各方愛戴能統一全部革命勢力的原因、自總理逝世後、海內外的同志們、雖然熱烈地接受了總理的遺教、努力地本總理遺訓向一致惡勢力奮鬥、可是因爲缺乏總理的四種偉大精神、加以共產黨的居中挑撥、離間搗亂、以致在革命勢力統治中國本部四分之三的今日、還不能顯現出新中國蓬勃馥郁的氣象、這是多麼痛慽的事呵、服膺總理遺教的同志們三民主義忠實信徒自矢自勉的同志、要明白目下黨的危機、除却赤白帝國主義、軍閥共產黨劣紳土豪種種顯明的障礙物外、還有同志中間新呈的病菌就是同志們不曾接受總理全部偉大的精神、有的對三民主義還沒有着確的信仰與認識、有的封建的傳統思想所遺留的門戶觀念、還未結除淨盡、不能相見以誠、毫無成見、有的一遇挫折即心灰意冷、稍受梗礙便爾潔自遠行、有的還是被「個人主義」的思想所支配、個人的利害超出在黨國之上、國家的危難、民衆的安危、都不能消滅他個人的「權利慾」這就是目下黨政軍三方面均未能盡各人忘的總因、同時民衆們還不瞭認識本黨是爲民衆耕耘的黨、還不曾瞭解民族的自由、是要全民衆起來奮鬥的、民衆的幸福、是要各階級民衆共同努力的、還是恬然於一切反革命的黑暗勢力下蟄伏着、總理說『欲達到革命的目的、必須喚起民衆、』可是目下大多數的民衆、還是在『喚而不起』的狀態下、或則不明白犧牲是革命應有的過程、對目前軍政費的籌措、發生怨言、這也是革命勢力業已統治中國本埠四分之三的今日、民族還沒獲得解放、民衆還得不到幸福的重要原因、同志們、同胞們、要完成革命的偉業·是先要剷除個人過去的過失·諫往追來·是以後成功的基礎·在今天總理的誕日、我們要把周身的血輪·用總理的精神來洗滌·第一要澈底的瞭解中山的主義·對三民主義有絕對的信心·第二要有虛懷若谷的心胸·第三要有再接再厲的精神·第四要大公無我·我們把總理的崇高的偉大的精神從今天起、熱烈地全部接受過來、再勇往向前地與軍閥帝國主義共產黨劣紳土豪等一切黑暗勢力奮鬥、那末鮮豔的革命之花、不久就可滿放中國新世界、

大會製定之口號

其他之種種

▲製定之口號 昨晚游行時及今日開會時均高呼口號、其由委員會製定之口號如下、紀念總理誕辰紀念總理偉大的人格、紀念總理大無畏的精神、紀念總理是農工階級的救星、農工商學兵婦女大聯合、繼續總理的革命精神、打倒奉魯殘餘軍閥張作霖張宗昌、打倒新軍閥唐生智、肅清中國共產黨、嚴防腐化投機份子、完成國民革命、完成世界革命、擁護國民政府、擁護中央特別委員會總理的信徒團結起來、革命的民衆聯合起來、完成總理遺志、實現三民主義、中國國民黨萬歲、總理誕辰紀念萬歲、

▲軍警之維護 淞滬衞戍司令部昨日下午特派所屬軍隊抽調多排、武裝分赴各游行經過地段、來往巡查、手中并特有藍色旗幟、上書白色字云、淞滬衞戍司令部巡查各衞要路口爲老西門方浜橋等處、均由二區公安局分派巡士武裝站崗以資彈壓、

▲攝製活動影片 昨日提燈游行及今日銅像奠基典禮、市民大會游藝大會均由上海民衆運動委員會、推派張鵠聲向大中華中國民新各影片公司接洽、請各到場攝製、

各地慶祝之情況

吳淞江灣等地均有盛舉

▲吳淞 吳淞第八區黨部發出吳淞各公團機關通告如下、逕啓者、本月十二日爲國父孫中山先生誕辰、敝黨部定於是日下午在第四中山大學醫學院開盛大之紀念會、屆時至希出席爲幸、（下略）又訊、該黨部通告各分部同志全體參加、宣傳部特備標語傳單多種、屆時分散廣貼、並籌備化裝宣講、

▲江灣 江灣民衆對於本屆總理誕辰紀念、籌備非常熱烈、除昨日舉行市民大會及提燈大會外、茲悉於今日下午二時、假復旦大學簡公堂舉行游藝大會、入場劵已印好二千張、昨日民衆往七區黨部面索者、絡繹不絕、節目已定如下、一、開會、二、全體向黨國旗及遺像行三鞠躬禮、三、恭讀遺囑、四、靜默、五、主席報告、六、國樂、（復旦清風音樂社）七、神仙姐姐（勞工小學）八、雙簧、（勞工大學）九、雙人舞（東江小學）十、木蘭辭、（西江小學）

▲滬西 今日爲總理誕辰紀念、滬西漕河涇曹行閔行蒲淞等各市鄉公所均舉行紀念大會、並停止辦公一天、以資慶祝、各保衞團各公安局門外、均紮彩懸燈、並交叉黨國旗、各團官佐員丁、均於今日上午齊集禮堂、舉行慶祝、下午整隊游行、各學校均放假一天、今晚就地舉行提燈會、並依據宣傳大綱沿途演講、滬西各鄉鎭商店、均照常營業、門首均懸燈慶祝、徐家匯漕河涇各鎭之出入口高紮彩樓、綴以松柏花草上嵌「普天同慶」等字樣、頗爲美觀、

國民黨之民權主義于間接民權之外復行直接民權創制複決能官諸權
中國國民黨上海特別市黨部宣傳部

制定勞工法　改良勞動者之生活狀況　保障勞工團體　並扶助其發展（中國國民黨政綱內政第十一條）

中興路改中山路
昨日市政府議決

上海特別市政府、昨日上午九時舉行第三十一次市政會議、列席者除張市長因事缺席外、市政府方面有周秘書長、所屬各局局長到有公安戴石浮、工務沈君怡、公用黃伯樵、衞生胡鴻基、教育保君建、農工商潘公展、財政王和、土地朱炎之、由周秘書長主席、議決事件、將閘北中興路改爲中山路・並延長路線北至吳淞南接龍華・以紀念總理・並將豐林橋・改爲市政府橋・交通路改爲市政府路・議畢即散會、時已中午矣、

松滬衞戍 司令部緊要通告
▲前特別軍法處已決各案
▲請求人原件彙送軍委會

淞滬衞戍司令部通告云、爲通告事、照得本部對於前駐滬特別軍法處已未判決人犯請求覆審各案、因有種種困難情形、業經擬具辦法、呈奉軍事委員會批開、呈悉、該部軍法處長所擬對於駐滬特別軍法處羈押人犯請求昭雪一案、分別已決未決人犯由該部迅予訊結、已決人犯由該部批令逕呈本會核辦各節、尚屬妥協、仰即知照等因、所有前駐滬特別軍法處未決人犯、遵經分別訊結、其已決各案、先後據蔡志仁嚴孝川王阮氏湯用彰湯用彤俞靖峯丘鶴雲張榮氏亦來仁陳鄒氏戴表氏王李氏周惟明花陳氏蔣慕猶周毓浩岡昌號張衞山張思忍于愼之張凌氏魯宗敬張亦權范何氏張繼棠倪泰豐徐桂棠張振庭張徐氏永安職工會吳王氏李滌塵蔡光壽鄭張氏馬星馳嚴賀氏船業工會沈陳氏沈伯龍沈康辰徐鼎鎬徐雄潤及王開賢等來部請求昭雪各件、前因本部無案可稽查無從批示、茲奉前因、除將各該請求人原件彙送軍事委員會核辦外、合行通告週知、此布、

黃埔學生 赴日留學
▲蔣介石氏親送

前國民革命軍總司令蔣介石到滬一節、已誌昨報、昨日上午八時三刻、蔣氏親赴匯山碼頭長崎丸、送別黃埔軍校各屆畢業優才生劉冠世等三十二人、赴日仕官校留學、該學生等見蔣氏親至、歡欣莫名、一一致敬舉、蔣氏即至該輪大餐間訓話、大要謂赴日後必須遵守秩序、使人重視、對國內政治黨務等雖有未滿人意處、亦宜容忍以竢後日之改良、仕官校有中國學生二百餘人、南北各方均遣人入學、故諸生至該地後、一切行動應格外愼重、并須尊重他人、馮玉祥亦派人在該校學習軍事、尤應互相尊敬、品性之修養、與向上性之栽植、乃諸君所應切記、至該校後、不僅對彼邦之軍事政治教育、須體切注意、而該邦善良之歷史、尤須詳加觀察、俾便返國後之採用、詞畢、旋登岸乘汽車返拉都路吳寓、該輪亦嗚嗚離滬矣、記者昨日下午赴吳宗信寓宅往訪蔣氏、適已外出、吳宅人氏即替蔣氏安排下榻甚爲忙碌、

設計會開會
▲通過辦事細則

上海特別市政府設計委員會、昨日下午一時、舉行成立、設計委員到有四十餘人、張市長亦列席、公推周雍能爲臨時主席、會議事件、首通過章程及辦事細則、次互推周雍能爲委員會主席、錢冷金二委員及張程兩秘書爲常務委員、張市長爲歡迎諸設計委員、特於昨晚在市政府俱樂部設宴招待、頗極一時之盛、茲覓錄其辦事細則如下、

第一條、本委員會定每兩星期開常會一次、以星期三上午九時在市政府舉行之、第二條、本委員會遇有必要時、得由主席擇定日期及地點召集臨時會議、第三條、本委員會設在市政府、由常務委員督同事務員常川辦事、第四條、本委員會編製議程繕印議案會場紀錄等事務、由常務委員指派事務員辦理之、第五條、提議事件除臨時動議外、應於開會前二日送交本委員會編列議程、並繕印分送列席各委員、第六條、本委員會會議時、除臨時動議外、其會議事件如左市長交議案、各委員提議案、其他建議及條陳、編審委員報告事項、第七條、前條第三項所稱之建議及條陳、應經編審委員審查後、方得提交會議、第八條、本委員會各組就主管事項、分別擬定作成計劃書後、送交委員會、由編審委員審查、並彙編總計劃書報告委員會呈請市長核定之、第九條、各委員不得無故缺席、如因故不能列席時、應聲明理由、並得委托同組委員代表陳說意見、第十條、本委員會開會時、須占委員全額三分之二以上之人數方得開會、第十一條、本細則如有未盡事宜、得由委員三人以上之連署、隨時提交委員會議決修正之、第十二條、本細則於市長核准之日施行、

納稅會切實 調查選舉資格

上海租界納稅華人會對於辦理選舉事務、日來正在積極進行、一面將第六屆調查名冊詳細覆查、特聘專任調查幹事數人、將上屆報告選舉戶數較多各路、爲廣西勞合貴州路白克路北京路四馬路等處、均經分別前往按戶複查、以昭鄭重、至對白克路報告尤爲注意、因白克路調查單事後已被人抽去、該會即根據名冊、一一抄下詳細查詢、務求翔實、至自將選戶名冊登報公布後、納稅華人到該會請求補入者甚多、均經填具調查單、並查明憑證、以便將來補發選舉票、又選舉經費前經議決、籌備改組委員每人墊付一百元、已有秦潤卿李馥蓀徐慶雲徐新六陳霆銳孫景西等委員將墊款送來、其尚未繳送者、當經該會分函催收、

撤盧之兩令

公共租界臨時法院院長盧興原、自省政府撤任後、繼任者尚未確定、茲探開國民政府命令二則、兩錄於下・一令江蘇省政府查監察院成立在即、上海公共租界臨時法院院長一職、由該政府派該院資深推事暫行代理、合行令仰遵照、二國民政府通令據外交部長伍朝樞司法部長王寵惠轉據江蘇省政府函送上海公共租界臨時法院院長盧興原關於違背職務侵越權限等項事實列款呈核、等語、盧興原應即停止職務由監察員、依法辦理此令、

英兵暴行案
▲英領送交署
▲醫藥費千元

外兵槍傷華兵張明政案、英方允賠醫藥等費洋一千元、聞此款英領於今日賚送交署轉給、

軍委會電令 警備兩路

軍事委員會因共產黨在宜興無錫發生刦案後、對於滬甯滬杭鐵路沿線之各縣非常注意、昨又電淞滬衞戍司令部、派兵警備兩路之安全云、

警察槍械
▲白總指揮囑速撥

上海特別市參事會自成立後、對於本市警察槍械案非常注意、曾議決請市政府迅即購置、茲聞昨日該會辦事處、據參事王曉籟報告、此次赴甯、於九日謁見白總指揮、陳述市參事會要求速辦閘北南市警察槍械之意、當由白總指揮面囑潘宜之即電張市長、指定一部分槍械、從速撥給公安局、以爲警察冬防之用、

總商會請 疏通滬甯貨運

總商會昨電南京國民政府軍事委員會請疏通貨運、電云、（銜略）本月十一日據敝會會員上海運輸同業公會函稱、據各轉運公司函稱、各站存積客貨、爲數甚巨、近受戰事影響、無車裝運、雖情急聲嘶、亦無人過問、各公司均有押匯關係、長此停頓、非特金融阻滯、即客貨亦無從疏通、惟有懇請代陳商會、轉電上峰、准予騰出空車若干輛、以便裝載客貨等語、敝會查現下軍事敉平、所有滬甯各站、屯積客貨自應設法疏通、准函前因、理合據情代請、仰祈貴會鑒核、准予代電軍事委員會、迅飭滬甯路局長、騰出空車、分給各站、速將積貨疏通、以紓商困等語到會、查滬甯一路、年餘以來、因軍事輸運、迄未終止、商貨久苦壅滯、商家所受虧損、難以盡述、茲幸軍隊次第渡江、軍事重心、已移於津浦一線、是前次扣供軍用之貨車、已無再行留用之必要、據函前情、理合電呈鈞會鑒核、准予令知滬甯路局將空車悉數勻給各站、俾爲疏通貨運之用、曷勝感幸、上海總商會叩尤、

大規模之 國際間宣傳
▲中華電訊社

中國自與國際間通商以來、在政治上經濟上交際上常處失敗地位、揆其原因極爲複雜、而吾國未將一切眞實消息向國際間佈露、尤爲主因、且近年來中國革命潮流日高、帝國主義者憾於其在華勢日見動搖、故其對華造謠日甚、致使各國民衆對吾國情形、鮮明眞象、頃李石曾鄭毓秀趙鐵橋等擬在滬籌備辦一大規模之電訊社、將國內眞實消息向國際間宣傳、并發國內外新聞之中文電稿信稿、供給各報、昨日（十一日）午前九時、特由李石曾趙鐵橋鄭毓秀等召集各發起人在李宅開籌備大會、議決定名爲中華電訊社、推定包世傑鄭毓秀曾雲卿李石曾趙鐵橋李星輝梅恕曾褚民誼黃復生魏道明等十人爲中華電訊社籌備委員、現正着手積極籌備、暫設籌備處於李宅、聞張靜江于伯舉蔡孑民等爲該社之發起人云、

金融監理局要旨
一面爲財部統一事權 一面保障金融業信用

財政部長孫哲生次長鄭洪年張壽鏞、本月九日電滬銀行公會云、上海銀行公會鑒、虞（七）日電悉、金融監理局係爲統一本部舊轄錢幣司銀行監理官交易所監理官特種營業稽徵特派員等職務而設・一方面在執行政府監督銀行交易所等任務・一方面在鞏固金融機關之信用・使得充分保障・不特爲世界各國已通行之慣例、亦我國金融界目下之急需、貴會領袖金融、素多明達、應本此旨、勸導同業、安心合作、幸勿鰓鰓過慮、爲盼、孫科鄭洪年張壽鏞佳（九日）印、

民委會 總理誕辰之演說競賽記詳

上海民衆運動委員會所舉行紀念總理誕辰之演說競賽會、已於昨日下午二時在天后宮總商會舉行、到會者有給獎員郭泰祺、主席陳德徵評判員保君建冷欣呂孟劉愷鍾汝中諶小岑等及演講員旁聽者全體共二百餘人、開會如儀、一、主席陳德徵同志報告開會宗旨、略謂今天在此地開紀念總理誕辰的演說競賽會、此會的含義我們要明白的、就是明天是總理誕辰、總理不僅僅是中國國民革命的導師、并且是世界被壓迫弱小民族的救星、因此紀念總理不僅僅是中國人的責任、凡世界上任何民族、對於總理的人格與精神有明瞭的認識、都應當有熱誠的紀念、在這紀念的時候、有總理交給我們的孫文主義、我們要紀念世界被壓迫弱小民族的救星、我們更應當明瞭孫文主義、爲孫文主義努力奮鬥、我們努力的第一步、必須宣傳孫文主義、我們曉得宣傳不過是口與筆、而口尤勝於筆、我們爲訓練和獎勵口頭宣傳的人才、在一般民衆中挑選會說話的人、會說有意義話的人、使他能做孫文主義的宣傳者、担負起宣傳孫文主義的責任、今天有許多同志們同胞們都來參加演說競賽、有老的、有少的、有男的、有女的、在競賽的結果、一定有優勝者、我們更應當獎勵優勝者用他的明白流利的口、用在宣傳孫文主義、并認識今天競賽的意義、永遠做孫文主義的宣傳者、二、演說員開始比賽、即由甲組王勵高、汪竹一、沈清霜等十五人及乙組邱國瑛、陸仲剛等九人相繼演說（演詞從略）三、評判員報告評判結果、甲組第一名汪竹一、獎品銀盾、第二名許巍英、獎品銀盾、第三名許性初、第四名舒適、第五名俞仲英、以上獎品均係書籍、乙組第一名諸尙維、獎品銀盾、諸生年十一二、精悍靈敏、語言清晰流利、姿態激奮開適、毫無畏縮純滯處、第二名邱國瑛、獎品銀盾、邱生係一女生、雖操滬白、極流利簡潔動聽、第三名袁金圻、第四名陸兆駿、第五名陸仲剛、獎品均係書籍、以上均係外交次長郭泰祺代表親自給獎、四、優勝者與評判員給獎員等攝影、五、散會、

取締華烟廠交涉

華商各捲烟廠前經工部局飭令改造廠基爐灶問題後、當由中國捲烟廠公會函請交涉署轉向工部局據理力爭、而該公會接交涉署覆函、工部局當局並未有此主張、亦無此項命令、囑各捕房執行等情、詎前日上午華德（在東有恒路）中和（在兆豐路）等烟廠、由捕房派西捕華捕數名、率領小工等五十餘人、將該廠等內部拆毀一空、因此各烟廠驚恐非常、紛向烟公會請求設法保障、一面召集臨時緊急會議藉謀救濟方法、並由該會函致交涉公署云、敬啟者、敝公會接奉鈞函內開（原文見昨報）至再行辦理爲荷等情、奉此、敝公會各廠華商同深感激、至發查明此項取締辦法、究係何機關所派巡查、不料本月十日（即昨日）該洋巡等帶同小工四五十人、又至華德中和等烟廠不問情由竟將廠內材料烟爐磨刀車及玻璃棚欄樓板壁木料等件任意拆毀、致令停工停業、遭莫大之損失、（詳附細單）查華商烟廠完全正當營業、即使該工部局爲公安及衞生起見、自宜雙方兼顧、寬限以充分時日、留爲改良地步、亦不得自由行動、出此壓迫之手段、恐文明國亦無此辦法、此而可忍、孰不可忍、爲此迫切具函請鈞署俯念商艱、迅向工部局嚴重交涉、取消此項取締辦法、並請據理力爭、將此次華廠所受無故強迫之損失、責令賠償、以維商業、不勝感激待命之至、中國捲烟廠公會謹啟

又訊、華商各捲烟廠前日經捕房行取締後、羣情惶惑、紛向各團體請求援助以冀保全未被波及各廠、故昨日上午十時由前上海總商會會長虞洽卿君及中國捲烟廠代表洪雪帆徐可陞三人、向三馬路工部局總辦強生交涉、經工部局當局允轉知各捕房從嚴禁止、并定相當辦法云

赤白俄人 紛爭中犧牲一命

本月八號蘇俄總領事署舉行革命紀念、赤白俄人發生衝突、鎗傷俄白黨中有一俄白黨人名薄登者等情、迭誌本報、茲悉其當時被彈擊中頭部、由一百另六號西三道頭將其送往公濟醫院醫治、延至前日傷重殞命、尸送斐倫路驗尸所、昨晨稟請臨時法院委派郭焯推事蒞所驗明、向西捕頭詰悉死者致死情形一過、並據西探投稱、查明死者有一胞兄而現未到案云云、郭推事諭日、驗明已死俄白黨人薄登委係被槍彈擊傷身死、尸體着其兄具結領葬、

俄領署前之警戒

自白俄襲擊俄總領事館以來、赤派極爲恐怖、因恐突發事變、曾請工部局等援助、關於機密文件之安全、尤爲考慮、前（十日）特備汽車十輛、載箱篋數個、暨婦孺至安全地帶、其中或非僅婦孺之行李、而兼藏有重要文件、日來因白俄襲擊說復盛、該館復請工部局虹口捕房十分警戒、工部局因特備機關槍鋼鐵汽車、以防萬一云、

吳淞鐵工廠風潮別報

中國鐵工廠經理施雲階無故開除工人一案、經工統會交涉未了、是請衞戍司令部召集各方開會調處、因該經理固執成見、經司令部全文警告、速令工人復工、又經勞資調節委員會於月之九日召集雙方解決、詎該經理又不遵從解決辦法、該會亦於十日致函警告、並聲明引起風潮應由該經理負責云云、現聞該經理自知理屈、昨日（十一）購買食品五十餘元之多、私請工頭集議、驪稱此案如過於堅持、廠方關門、衆工友生活必致皆無依靠、遂商定於十二日請衆工人開茶食會、要挾蓋印遞呈、擁護該經理、但職工方面亦已籌定抵制方法、

英美工會 昨開聯席會

浦東英美烟廠工會、昨日上午九時召集一二三廠各間代表組長聯席會議、到三百餘人、開會如儀、首由主席顧石峯陳培德相繼報告、次各代表組長先後發表意見、討論事項如下、一、各工友以後之生活問題、議決明日（即今日下仿此）參加總理誕辰紀念大會時當衆報告資方壓迫詳情、並要求各華商烟草公司酌量容納本會工友、二、明日參加大會各工友全集辦法、議決由各代表組長通告各工友於是日上午九時集合祥生鐵廠後面曠地開全體大會、并函請當地公安局第三區保衞第一團二隊屆時各派得力長警開員到場維持秩序、三、工友渡江問題、議決由本會預定大駁船數只、並小輪一艘、至下午一時各搭渡江、四、工友中膳問題、議決由本會定購麵包大洋一百元、於未出發前分發各工友充飢、五、明日大會各團體參加乘多恐未能盡知本會工友受迫情形、（議決）由本會宣傳科趕印宣言數萬張、屆時入場分發、一面由宣傳隊全體出發入場分段報告本會工友罷工經過情形、俾各界一致援助、至正午散會、

英美烟廠 罷工後援會

英美烟廠罷工後援會、昨開第二次常暨委員聯席會議、到沈維挺諶小岑葉惠炳陳德徵冷欣高蔭祖（張博儀代）劉云鍾汝中李峙山、主席諶小岑、紀錄張慶文、一、宣告開會、二、恭讀總理遺囑、三、報告、主席略謂本會常務委員會近來所以未能成會、都是因爲我們職員要到浦東去發給工友的救濟費、以致各處工作不能緊張起來、現在援助英美烟廠罷工工友最要的工作我們可以分兩方面來說、一方面要緊張外面工作、一方面就是要通過本會各處工作人員緊張其內部工作、四、提議事項、如規定每處工作員至多不得過五人案、對外募捐案、總理誕日之宣傳、及聘任各處工作人員等案、均通過、議畢散會、

閘北慘案之善後

滬北區絲繭女工會被難同志善後委員會、前日（十日）下午二時在工統會召集第二次執行委員會議、到三十餘工會代表四十餘人、工統會各會課代表亦列席、由高持異主席、交議關於支配股改爲撫卹股庶務股與追悼股合併案、公決通過、次討論各案如下、一、后大椿提議、關於各股股員由各該長自行分配案、公決照案通過、二、又提議各股辦事細則由各股擬定呈常務委員會批准照辦、公決通過、三、高持異提議呈送辦事細則日期案請討論、公決十一日呈常務委員會核定、四、后大椿提議各股辦事時間案、公決每日下午一時半至五時爲辦公時間、在辦公時間內各職員不得無故曠職、五、又提登報通告本會成立各股辦事時間案、公決由工統會擬稿送登各報、六、金士孫提議本會辦事地點案、公決暫借工統會辦公處、俟有相當地點再酌定、七、后大椿提議、募捐人員分配案、公決募捐股可改爲募捐委員會、其委員除常委及各股主任彙任外、各執委充任之、八、又提議各股每日工作應呈送常務委員會審閱以昭愼重、公決各股將所辦工作於次日送常委會核閱、

又浦西怡和碼頭棧務工會第一分會、昨日具函工統會、對於此次閘北慘案沈言信指導員以工運而犧牲、特表示哀悼、工統會已復函道謝、

各業解雇之續報

總商會昨函農工商局云、逕啓者、貴局查詢各業夥友解雇習慣一事、敝會即據各業之查報三次轉復貴局有案、茲又據各業續行答復前來、用再縷述如次、（一）蘇緞紗緞業據稱、向例辭歇夥友、每於三節爲期、如有意外出事、不在此例、（二）花粉業據稱、雇用夥友、歷以端午中秋年節箱三節爲準、解雇亦依此例、如有重大事情發生、得臨時解雇、並由担保人負相當之責、（三）轉運業據稱、解雇夥友、常在端午中秋及舊歷正月初五三節、遇有特殊情形、不在此例、其端午中秋辭退之友、薪水皆付至月終爲止、相應備函奉復、即請查照爲荷、

兵工廠致冷欣函

兵工廠昨致冷欣函云、冷欣先生台鑒、五日致敝廠長書、業已收到、敝廠長已於上週赴甯、迄未返滬、台械當即轉去矣、至敝廠長對於此次亞細亞民族大同盟會之態度、曾於二日致黃君攻索函內略爲表明、滬上各報均已披露、諒邀鑒及、敝廠長日前因廠務赴甯、并未附帶其他任何使命、報章所載被大同盟派往南京担任招待之說、全屬子虛、先此奉覆、即頌大安、上海兵工廠廠長辦公廳啓、

長江減水新記錄
▲近十年所無

入今秋後、揚子江之減水程度、爲近年所無、據九日之調查、在漢口下游之最淺處即九江上遊、爲二十三英尺、又漢口水標爲十八英尺六英寸、較去年同日之水標二十九英尺五英寸、實有十一英尺之差、更較諸已往十年間減水統計之最低水標即一九一九年之減水、發見今年之減水、猶有二英尺之差、即今年之減水、於過去時代鮮見其例、惟關於減水之原因、現尙未明云、

葉莆康博士 定期公開演講
▲美國外交政策

上海地方法院推事紐約大學法理學博士葉莆康君、留美有年、學識宏博、對國際外交諸問題猶多研究、對應本埠卡德路寰球中國學生會之邀、定陽歷本月十九日下午七時在該會公開演講、講題爲『一百五十年來之美國外交政策』、君對美國向取之『孤立』政策有正確之批評、猶於『共和』『民主』二黨外交政策、異縮更多發揮、各界願往聽講者、可隨時向該會索券、

各商界新聞

▲大聯珠香烟廉價發售　南洋兄弟烟草公司爲吾國創製國貨香烟之鼻祖、所出『大聯珠香烟』、色香味俱臻上乘、出世至今、已及二十載、銷場之旺一時無兩、因是有『香烟大王』之徽號、該公司爲答國人愛護國貨之盛意起見、特定於本月十二號始廉價發售、每包祗售銅元十二枚、此誠普及社會、此誠破天荒之盛舉也、外埠因加統稅、不在此例云、

▲五洲麥精魚肝油暢銷　四馬路棋盤街轉角五洲大藥房發行之地球牌麥精魚肝油、係按科學法並加王道補品配合而成、富含生活素爲補肺健胃却病壯身化痰止咳最佳之品、其功效卓著、誠冬令男女最相宜之大補品也、其價極廉、頗蒙各界人士所贊許、故近日門市暢銷、批發尤夥、其月桂蜜粉香皂美容霜擦面潤髮油及化粧香品等質料精良、購用者益衆、

▲同昌福國貨美酒暢銷　十六鋪同昌福酒行、開售國貨土酒、信用素著、門市生意爲全上海各酒行之冠、該行主因鑒於近年一般奸商私將火酒冒充國貨高粱燒酒混售、以致魚目混珠、難分眞僞、嗜酒家望而生畏、咸有戒心、故於中秋節後遍登各報宣誓表明心跡以堅信用、故近日以來該行生意比前更爲發達、大有應接不暇之勢、

▲都錦生絲織品暢銷　北四川路十二號都錦生絲織廠、自十月初一日大廉價以來、所有該廠最著名之絲織風景、湖霞緞、西裝領帶、壽字雙喜等、因特別大廉價、各貨莫不暢銷、

▲誌謝　昨承商務書館贈小說世界第十六卷第九第十號兒童世界第二十卷第十號各一冊謝謝、

同志注意

總理教訓我們說，我國人民的體質越過越弱，死亡越過越多，號稱四萬萬的同胞實則已沒有四萬萬了・這便是我國醫學太不發達的緣故・這裏我們很明顯的看出，醫學和民族的密切關係了・還有，我們開口便說打倒帝國主義，打倒軍閥，打倒一切惡勢力；建設完善政府，鬪謀人民福利・可是，請想想：沒有強健的身體，怎麼去打倒惡的勢力，建設新的一切呢？換一句話說，我們沒有強健的身體和活潑的精神，怎麼去做革命工作呢？這裏我們也很明顯的看出，醫學和革命的密切關係了・好，根據經理的遺教和我們的經驗，我們相信在中國，在現代的中國，精良的醫士是怎樣可貴了！精良的醫士是怎樣有益於國於民了！爲着上述的原因，我們十分誠懇的願將我們的朋友吳天民朱宜振夫婦介紹給全國同胞・他們從同德醫科大學畢業後，曾留德三年，現在學成歸國，在滬開設診所四馬路九號即四川路四十八號一層樓上十九號B・這是我們同胞，尤其上海的同胞的幸事，因爲他們正本着「博愛」的精神去救濟同胞哩！至於吳朱兩同志學理的精深，和經驗的宏富，自有他們回春的妙手去證明・我們不贅述了・

吳天民　朱宜振

介紹人　冷雋　周致遠　李侍山　俞國珍　陳德徵　劉雲

廣東汽車公司 汽車搬場

修理汽車　工夫極精
接運貨物　兼送嫁粧
代客搬場　快捷妥當
發售汽油　電池零件
如蒙光顧　價格克已

虹口鴨綠路一千〇三十五六號　電話北五千〇六十四號

每飯不忘

廣州東樂園餅家　油浸曹白香魚

每件小洋二角　每瓶洋一元
二角半批發特別克己五馬路中寶善街

中國國民黨上海特別市黨部宣傳部

公佈欄

市政府

▲批示• ▲酒行業徐錦程錢庚舒等呈悉業經據情令行公安衛生兩局切實查復矣仰即知照此批 ▲上海理教聯合會委員長張一塵呈悉已令公安局查明呈復候核奪仰即知照此批 ▲劉希記等呈悉業經函請上海官產事務所查案函復候復到再行核辦此批 ▲上海各路商界總聯合會函悉查取締酒排間業經公安局擬具酒排間營業規則呈經本府核准令飭公布施行凡在華界營業者不問新開舊設均須一律遵守倘有違背該局自當依據規則辦理仰即知照此批

農工商局

（十一月十一日）

▲批示• ▲一件永利號李祖範呈遞批繕具旋轉機箱說明書請備案給照由 呈及說明書均悉該機箱旣爲推銷商品鼓勵購貨者興趣之用准予備案所請發給執照及將來有須於公共場所設置幷加促議之處已分函主管各局核辦候得復再行飭知此批 ▲一件商民議會籌備處呈請規定商店行廠自行決定停業繼續或停業並更換工夥日期由 呈悉本局現正調查各業解僱夥友之習慣以憑核定日期仰即知照此批

▲註册所公告• ▲一件商號（第二十一號）上海風琴廠（所在地）閘北虬江路一一一號（營業）製造風琴（店主）齊補生 ▲一件商號（第二十二號）永利號（所在地）上海漢口路九號（營業）販賣商品（店主）李祖範 ▲一件商號（第二十三號）美豐針織廠（所在地）上海麥底安路一號（營業）機製各種絲麻毛線織襪等（店主）趙全鴻 ▲一件商號（第二十四號）復旦藥工場（所在地）閘北民立路三六一號（營業）製造工業用藥品（店主）林森 ▲一件有限公司（第五號）榮昌火柴股份有限公司（所在地）上海瀏河路十一號（營業）製造及運銷各種火柴（董事）朱子謙等

地方法院

▲布告• ▲爲佈告拍賣事查本院執行債權人倉維祥與債務人楊鑑初因欠租涉訟一案業將債務人所有發開財物查封監管在案茲定於本月十九日爲拍賣日期由本院派書記官指揮承發吏實施拍賣凡居民人等欲買是項財物者仰即來本院承發吏辦公室報明以便領赴所在地閱看後遵期承買如承買者有二人以上時則以出價最高者爲承買人當場交足價銀即將拍賣之財物給予具領仰居人等一體週知特此布告計開一拍賣一標的物動產（另附清單）二物之所在地靜修路三在里八十七號屋內三最低價額大洋二百五十元正四閱看筆錄之處所本院承發吏辦公室五執行書記官邱有玉承發吏崔錦文中華民國十六年十一月十一日實貼揭示場所在地院長鄭毓秀

▲批示• ▲一件正興磚瓦行代理人夏鶴松聲請暫緩執行由狀悉據稱現已在外說楚無准免予執行可也此批▲一件包介候聲請准予承買勵產餘欠發給憑證由狀悉准由該民照第一次標價承買餘款仰候發給憑證可也此批▲一件費新嘉聲請委任代理由狀悉應准委任此批▲一件王漁隱聲請嚴厲執行由狀悉候飭傳訊追此批▲一件張蘭生請拘案押交由狀悉候續傳訊奪此批▲一件黃春洲請領銀洋由狀悉仰於本月十五日上午十時來院具領此批▲一件陸文生聲請委任代理由狀悉應准委任此批 ▲一件湯季康聲請執行由狀悉候傳保訊追此批▲一件趙翔聲請拘保嚴追由狀悉候續傳訊奪此批▲一件章九皋聲請查封由狀悉已令員辦理矣仰即知照此批 ▲一件楊張氏聲請展期交款由狀悉已減價拍賣矣所請着無庸議此批▲一件黃丁志英聲請執行由狀悉查此案卷宗尚未發還所請暫從緩議此批▲一件陸文生請領方單契據由狀悉仰於本月十六日上午十時來院具領可也此批▲一件張聖氏聲請拘案押追由狀悉已飭傳訊追矣仰即知照此批 ▲一件沈耀星聲請執行由狀悉查此案判決尚未確定所請暫從緩議此批▲一件趙雲山聲請執行由狀悉已傳保訊追矣仰即知照此批 ▲一件劉春芳陳明苦況請予開釋由狀悉仰候具妥保以便開釋此批▲一件高阿英請求拘案押交由狀悉已據續交洋二十元餘欠准予續傳嚴追可也此批▲一件羅雲樵聲請執行由狀悉仰候飭傳訊追此批▲一件陳明秋聲請移文鄞縣法院啓封房屋由狀悉准予函請浙江鄞縣地方法院啓封發還可也此批▲一件陳仰記聲請嚴厲執行由狀悉已限期交款矣仰即知照此批▲一件業義准等聲請嚴厲執行由狀悉已飭拘訊追矣仰即知照此批▲一件姜余生請求傳保交款由狀悉准予傳保嚴追可也此批▲一件史作舟請領洋由狀悉准於本月十五日上午十時來院具領此批▲一件魯錦章等聲明查封錯誤請迅予啓封發還由狀悉准予傳集訊奪此批 ▲一件伍學蓮聲請查封由狀悉案已上訴所請應從緩議此批▲一件何蔭生請領證物由狀悉准領此批▲一件殷鴻章聲請訊斷由狀悉案已判決仰候送達判詞可也此批▲一件周根娣請再傳審理由狀悉案經判決如有不服儘可依法上訴所請再傳審理之處應毋庸議此批▲一件王雪根聲請覆審狀悉本案業經判決該民非訴訟主體如對於保證人有所聲辯儘可另案起訴所請復審之處應毋庸議此批

▲民事判決• ▲一件判決陳珠英陳耀生贍養費涉訟一案（主文）原告之訴駁斥訴訟費用由原告負担▲一件判決蔡史氏與蘇阿昆貨款涉訟一案（主文）被告應償還原告洋一百四十元訟費由被告負担▲一件判決包永利與楊安甫房租涉訟一案（主文）被告應償還原告租洋五十五元原告其餘之訴駁斥訟費由被告負担十分之九原告負担十分之一▲一件判決張勤餘與張企棠存款涉訟一案（主文）被告應償還原告元本洋五百元利息自存款之日起除付二百零四元八角外付至執行終了之日止按月一分二釐計算訟費歸被告負担 ▲一件判決錢德才與陳運祿負担涉訟一案（主文）被告應償還原告洋一百○八元訟費歸被告負担▲一件判決陸雲龍與倪能先負責涉訟案（主文）被告應給付原告租洋四百卌二元訟費由被告負担▲一件判決李錦生與薛濟章存款涉訟一案（主文）被告應給原告大洋八百五十元訟費由被告負担▲一件判決張阿金等與洪順生賠償損失涉訟一案（主文）王阿丰應賠償張阿金醫藥費洋念元張阿三醫藥費洋六十元張阿金張阿三應連帶賠償洪順生營業損失費洋五十九元七角九分九厘張阿金張阿三其餘之本訴及洪順生其餘之反訴均予駁斥本訴訟費由張阿金張阿三各負担四分之一王阿平負担四分之二反訴訟費由張阿金張阿三洪順生各負担六分之二▲一件判決錢椿年與義業公司欠租涉訟上訴一案（主文）上訴駁斥第二審訟費由上訴人等負担▲一件判決何銀發等與陶伯聊涉抵款訟上訴一案（主文）上訴駁斥第二審訟費由上訴人等負担▲一件判決施維才與沈叙德賠償名譽涉訟一案（主文）原告之訴駁斥訟費歸原告負担▲一件判決葛成勛與馮黃氏婚費涉訟上訴一案（主文）上訴駁斥▲一件裁判施寶生因租田涉訟抗告一案（主文）抗告駁斥抗告費用由抗告人負担▲一件判決劉漢卿與魏六南等貨款涉訟一案主文被告魏元南應給付原告貨款洋一百二十元上項貨款被告魏元南非無力清償應由被告范登元負責代償被告魏元南應代湯雲生賠償原告貨洋一百元訟費由被告魏元南負担

▲刑事判決• ▲曹李忠和略誘一案主文李忠和略誘一罪處五等有期徒刑三月未決期內羈押日數以二日抵徒刑一日

▲刑事裁決• ▲曹德明爲陳萬榮玩業致罪具保出外受傳不到案（主文）曹德明應陳萬榮於五日內繳納保證金洋一百元▲潘松林易科罰金一案主文聲請照准▲一件判決王楊氏因單據涉訟聲請回復原狀一案主文本件聲請回復原狀駁斥聲請費用由聲請人負擔

▲公示送達•（會議在本院揭示場公佈）▲一件汪壻權與楊生棠因欠租涉訟案件本院定於十二月六日上午十時爲公開審理日期除選任律師陳文祥爲該被告楊生棠特別代理人外仰該被告遵期到院辯論毋自延誤特此公示送達右仰被告楊生棠知照▲一件葛傑臣與居恒信因欠款涉訟案件本院定於十一月二十九日下午一時爲公開審理日期除選任律師張恩灝爲該被告居恒信特別代理人外仰該被告遵期到院辯論毋自延誤特此公示送達右仰被告居恒信知照

▲十日提起公訴案•八起• ▲一侵占及收贓錢耀林等▲一妨害安全張五▲一對尊親屬施強暴楊厚生▲一僞證人證打嗎啡王福根等▲一詐財陳小三▲一傷害魏延棠▲一鴉片烟周徐氏等▲一妨害衛生及玩忽業務董碧如

▲批示• ▲陳子璋狀悉仰於本月十四日以前自行來院投訊後再行核奪此批▲周任氏狀悉本案正在調查中請求交保之處應毋庸議仰即知照此批▲柏維秀狀悉前經驗明爾妻徐氏傷痕只有面部一處現已將行兇之夏友才收押自應靜候核辦毋庸多瀆此批▲葉炳雅狀悉仰候分別拘案法辦此批▲陳根祥狀悉業已不起訴處分送達在案該民如有不服儘可於法庭期內聲請再議來狀請求重行起訴之處無此辦法所請應毋庸議仰即知照此批▲趙德明狀悉查劉小江妨害交通業經判處罰拘執行在案所請賠償仰向民庭請求可也此批▲劉金餘狀悉業經派警送達仰即知照此批▲姜炳榮狀悉仰仍遵傳到案以憑訊奪此批▲姜伯郎狀悉已於同日姜炳榮狀內批示矣仰即知照此批

臨時法院

▲民事批示• ▲一件陳希良聲請領款由狀悉准予給領完案此批▲一件黃玩南爲追算廣記賬目請給還股本由狀悉查所追是否屬實未據呈驗相當證據自不能僅憑一面空言遽予認定究竟應否調取賬簿應候本案通知辦訴傳審再行核辦此批▲一件顧來電燈行經理姚英佐爲戚杏生訴引擎糾葛聲請備案由狀悉查此案旣經前公廨判決着繆英才戚杏生備價九百兩將擎引回贖應即由具狀人催令繆英才等遵照辦理該二人如果住址不明並應由具狀人登報聲明酌定期限令其回贖如繆英才等逾期仍不遵辦再由具狀人自行銷售可也此批▲一件邱周氏聲請分管遺產由狀悉所敘情形如果屬實應由該氏及爾子長生邀集邱長吾並賈氏等及同協議如何分析如何管理等辦法會同呈請本院核奪茲僅憑該氏片面呈請未便照准此批▲一件莊錦安等爲基地變賣請備案由狀悉查所叙情形是否屬實及有無其他糾葛均無從認定請備案之處應毋庸議此批▲一件羅啓東經年未歸擢據請備案狀悉查所叙情形是否屬實無從認定所請備案之處未便照准此批▲一件吳榮昌爲與麥克權柄單遺失聲請備案由狀悉准予備案此批▲一件殷愼齋般樹定爲訴姚順卿借款一案請求撤銷並乞給領證物由狀悉案旣和解應准撤銷所証物准予給領此批▲一件朱瓊記爲訴玉麟庭十曹氏借款一案請求撤回由狀悉本案准予撤回此批▲一件張英明爲恐防貽害請求備案由狀悉准予備案此批

▲刑事批示• ▲一件賀慶文即培根聲請易科罰金由狀悉所請礙難照准此批▲一件蕭明聲請易科罰金由狀悉所請易科罰金應予照准此批▲一件馮子靜聲請易科罰金由狀悉所請不准此批▲一件陳德僧聲請易科罰金由狀悉所請不准此批▲一件陳阿六聲易科罰金由狀悉所請與無不合應予照准此批▲一件伊立色皮可包立沙佛潘利佛（譯音）爲台維特潘利佛（譯音）聲請易科罰金由狀悉所請不准此批▲一件藍阿來聲請易科由狀悉准予易科罰金此批▲一件費振麟聲請撤回告訴由狀悉准予撤回告訴此批

▲刑事判決• ▲一件老閘捕房訴劉漢雲放火嫌疑一案（主文）劉漢雲無罪▲一件戴根壽訴王阿二行使僞造貨幣一案（主文）王阿二意圖行使而收受他人僞造貨幣之所爲減處五等有期徒刑六月未決羈押日數以二日抵徒刑一日僞銀洋一元四角沒收之▲一件戴翔霄鄭森梅訴楊阿金夥同侵入强盜一案（主文）楊阿金犯兩個夥同侵入強盜罪每一罪各處一等有期徒刑十三年係俱發罪應執行刑期十四年褫奪公權全部終身未決羈押日數准以二日抵徒刑一日衣爵一箱發還失主具領

▲上訴院民事判決• ▲一件判決歐陽鴻珠與歐陽陳氏離婚涉訟上訴一案（主文）原判撤銷上訴人應償還被上訴人之父銀…千二百八十八元被上訴人在原審其他之請求駁回本審及原審訴訟費用被上訴人負担十分之八上訴人負担十分之二（以上均十一月十一日）

介紹王開照相

南京路P五二八號王開照相館，藝術高妙，手段敏捷，於黨國尤多效力，凡同志欲攝影者，請往該處，必可滿意，特徵數語，以爲介紹，　本報啓

清查戶口整理耕地調正糧食之產銷以謀民食之均足

大功五

五：助長元氣

元氣充足之體 則肌肉堅實，筋骨强健 常存適當之體溫 無怕冷怕熱之慮 有不病不痛之樂 如欲達此目的 惟有常服

「百齡機」

因百齡機之補力 能促進脾胃分泌 使食物中所含之滋養料 如「蛋白質」「脂肪」等 提取其精華 造成潔淨稠紅之血液 運送於四肢百骸 直接造就堅實之肌肉 與强健之筋骨 得以調和體內自然溫度 間接則大添元氣 以抵抗百病，保全康健

所以試服一二瓶後 即得豐腴堅實之肌肉 筋骨亦十分舒適 已到元氣充足之時期矣 一經試服，即可實驗

◉小瓶一元◉大瓶二元

上海愛多亞路 九福公司發行

各省分行及全國各大藥房均有出售

楊梅瘡透頂真危險！

病毒害人，深入肘腋，無人不曉；尤其是，楊梅瘡，毒菌潛入血液中，東攢西攢，遍體潰爛，毒昇上部，當必透頂，則鼻腔爛去，難爲情的隱病，至是亦諱無可諱！不特自身受其害，遺傳下去，子子孫孫，受害無窮，眞危乎其險！本藥房久著聲譽之

九一四內服新藥！

新患者服之立愈！舊疾者服之亦奏功效！且久服治本，永不復發，其他婦女赤白帶下，子宮內膜炎，小兒胎毒，服之亦生效力。

內服新藥每瓶一元五角　外搽藥膏每盒四角　樣膏售洋一角五分

總發行上海三馬路 中法大藥房

各省分行及各藥房均有出售

大世界游覽儲蓄部存款章程

(甲)活期儲蓄　大洋一元即可儲存滿一百元期足一個月者贈遊券一張多則類推利息月七厘每半年復利一次

(乙)零存整取　每月存洋五元（每戶五十元爲限）月贈游券二張定期三年期滿取本利洋二百十元六年者五百廿六元九年者九百九十二元

(丙)整存零取　▲祇贈遊券不計利息　一百元爲一份（每戶以十份爲限）定期一年每份每月贈游券五張多則類推期滿還本二年者月贈遊券六張三年者月贈遊券七張

(丁)整存整取　▲既贈游券又給利息　存洋一百元月贈游券二張定期一年期滿取本利一百十元二年者一百廿四元三年者一百四十元五年者一百八十元

(戊)逐月付息　存洋一百元逐月付息月贈游券一張定期一年每月支息八厘三年者九釐五年者一分

(己)對本對利　存洋一百元定期七年到期取本利洋二百元每月贈游券二張多則類推

(庚)子女嫁娶　存洋二百元定期十五年備將來子女嫁娶之費期滿取本利洋一千元每年贈游券四十張

(辛)長券存款　存洋一千元定期一年年息八釐贈長年游券一張

◉注意　本儲蓄部辦公時間下午二時至十時（電話）中央六〇七號

上海眼鏡公司

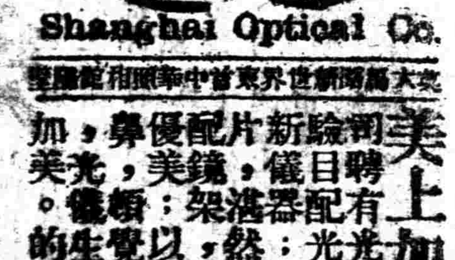

Shanghai Optical Co.

英大馬路新世界東首中華照相館隔壁

美上加美　本公司聘有光學專家，驗目配光，均用最新儀器；而所製鏡片，湛然晶瑩；所配鏡架，又復十分優美；以故一經架鼻，頓覺風姿煥發，光儀生動；美上加美，的確不錯。

廣東分號　蓬萊閣活三蛇上市

三蛇第一法租界東新橋街◎英美租界東七浦路

法風濕三蛇酒原價每斤一元另此券到買者照價七折

款無效患風濕及欲補身者新留意矣

國民黨之民權主義於間接民權之外復行直接民權（創制複決罷官諸權

中國國民黨上海特別市黨部宣傳部

教育

勵行教育普及以全力發展兒童本位之教育整理學制系統增高教育經費并保障其獨立。

—國民黨對內政綱之一—

大學院大學委員會通過條例四種

中國大學院日前在滬開大學委員會、通過四種條例、探錄如下、

▲大學委員會條例　第一條、本委員會為大學院最高立法機關、決議全國教育上學術上重要事宜、例如（一）大學院組織法之修改事項、（二）教育制度之實施事項、（大學區與其他大學及教育廳之創設與改革）（三）大學院及其他直接隸屬機關之預算及決算事項、（四）大學院長與國立各大學校長之人選事項、（五）教育方針之規定事項、（六）專門委員會之設立事項（七）其餘重要事項、第二條、本委員會委員、由左列人員組織之、（一）國立各大學校長、（二）大學院教育行政處主任、（三）國內專門學者五人至七人、第三條、本委員會設委員長一人、由大學院院長兼任之、第四條、本委員會開會時、以委員長為主席、委員長因事缺席時、得公推臨時主席代理之、第五條、本委員會設秘書一人、由大學院秘書長兼任之、第六條、本委員會每年開大會一次、於八月間行之、每月開常務會一次、如有特別事項、得開臨時會議、第七條、本委員會於必要時、得召集各省區最高教育行政機關代表參加會議、第八條、本委員會、因區域及時期之關係、遇必要時、得設大學委員會分會、其條例另定之、第九條、本委員會議事細則另定之、第十條、本委員會議決事項、交由大學院執行之、第十一條、本委員會因執行事務之必要、得由主席指定相當人員、辦理文牘印刷事務、第十二條、本條例自公布日施行、

▲大學委員會議事細則　第一條、本會會議以委員長為主席、第二條、本會開大會時、須得全體委員三分之二出席、方得開議、第三條、本會會議表決時、須得出席過半數之通過、方為有效、第四條、常務會議、最少須有委員五人以上之出席、方得開議、第五條、本會開會時、委員長交議及委員提議之件、應先期交秘書編列議事日程分送、其臨時提議者、不在此限、第六條、開會時主席、如因事缺席時、得公推臨時主席代理之、第七條、當然委員因事缺席時、得由該機關派定負責人員代表出席、聘任委員缺席時、得以書面委託其他委員代表、第八條、大會開會時、如重要議案過多、得連日繼續開會、但至多以一星期為限、第九條、開會時、如委員有議案提出者、須出席說明、第十條、本會開會、如遇重大議案、得臨時推定或指派委員、組織臨時審查委員會、

▲大學院政治教育委員會組織條例　第一條、中華民國大學院、為研究全國各級學校及各教育學術機關之政治教育、並為統一與普及起見、特設立政治教育委員會、第二條、本委員會設總委員會、綜司本會一切職務、設政治訓育社會教育兩組分委員會、分理政治訓育及社會教育事宜、第三條、政治訓育組委員會之職權如左、一、關於指導監督各級學校、及各教育學術團體之政治訓育事項、二、關於政治訓育之課程及學校演講事項、第四條、社會教育組之職權如左、一、關於民衆政治訓練事項、二、關於通俗政治講演事項、三、關於政治常識社會組織之指導及生產技能勞動習慣之養成事項、四、關於上列各項應用圖書之編輯事項、五、其他社會教育事項、第五條、本委員會之決議、由大學院院長交教育行政處執行之、第六條、本委員會委員、由大學院院長聘任之、大學院院長為總委員會之當然委員長、分委員會各設主任一人、由大學院院長指定之、各該委員會之一人任之、第七條、本委員會委員、均為名譽職、但因到會辦公、得支夫馬費或公費、委員之任編輯者、照編輯書俸給條例支薪、第八條、本條例自大學院院長核准之日起施行、

▲各級學校政治訓育委員會條例　一宗旨、在按照各級學生年齡及程度、實施三民主義之政治訓育、以養成學生自治互助會務社會之習慣與能力、二組織、一小學政治訓育委員會、由各班級主任組織之、二、中等學校政治訓育委員會、委員五人至九人、由校長於下列人員中選任之、一、教育主任、二、事務主任、三、童子軍教員、四、其他教員、三、大學政治訓育委員會委員十一人至十九人、由校長於下列人員選任之、一、各學院院長、二、各科或各系主任、三、學生軍教員、四、其他教員、四、各校訓育委員會、設主席一人、由各委員互選之、五、遇必要時、校長得出席訓育委員會、三、任務、甲、關於指導方面、一、指導學生關於政治及社會問題之研究、二、指導各級學生自治互助及服務社會之組織、三、指導學生參加政治及社會運動、乙、關於宣傳方面、一、組織及辦理各種演講會、二、辦理宣傳黨義的刊物、三、審查校內一切出版物、四、集會及議決案之執行、一、委員會每星期至少開會一次、二、委員會議決案經校長認可執行之、

四中大釋疑

——為通令各縣組織教育會——

國立第四中山大學公函云、逕啓者、日來外間為本大學通令各縣組織教育會事、似有誤會、按教育會之復行組織、係由前國民政府教育行政委員會、於本年七月三十日第九十四次會議議決教育會規程二十一條、通令各省遵照辦理、本大學轉行各縣、純係奉令而行、茲將前國民政府教育行政委員會訓令錄下、「為令遵事、查各省原有教育會、沿變至今、其設立原則、及組織方法、已不適應、現在情勢實有改變之必要、況自東南底定凡百更始、江浙各地之教育會、亦多乘時改組、然以統系不明、職權淆混、發生糾紛者、所在多有、竊以教育會乃人民團體、其宗旨在研究學術、其責任在輔助政府、關係教育甚大、未便放置、爰議定教育會規程二十一條、由會公布、以資率循、而期實效、除公布並呈報分令外、為此檢發規程、令仰該大學即便遵照、並轉飭所屬一體遵照、此令、」

崑山小學教員 罷教未決

本邑玉山市立各小學教員、因加薪不遂、業於十日實行罷課、靜候解決、已誌本報、茲悉各校長因教員休教、全校教務、斷非校長一人所能支持、且兒童學業荒廢、深為痛惜、齊至教育局請示、并全體引咎、向局方辭職、孰知到局後、由總務李君接見、據云、局長有事他出、各校長即將辭職書面交李君收受、經李君勸告、暫請維持半日、午後定有相當辦法、各校長即回原校靜候、直至三時、未見局方答覆、各校長因精神有限、且難負此重任、均率領全校學生至教育局請示、仍無辦法、各校長因已辭職、即將全體學生八九百人交付李君、自行退出、再至縣政府報告經過情形、經吳縣長電知教育局、囑將各校長辭職書退回、并勸各校長將學生領回、靜待解決、各校長遵令、復至教育局、不料全體學生、經李總務負責放歸、各校長將此事報告吳縣長、旋據吳縣長云、各校學生既經李總放歸、此事當然由局方負責、各校長因負責有人、旋即退出云、

法科大學 下週可復課

法科大學、本有學生四百六十餘人、平時教科開極認真、自十月十四日該校副校長潘大道被暗殺後、教職員暨學生彌見團結、停課將近一月、學生竟無一人轉學他校、職員方面、尤盡力於復課運動、最近已得法總巡捕房之諒解、故下星期可有復課希望、並聞潘案亦已由捕房偵有結果云、

縣教育會 定期開會員大會

上海縣教育會通告云、敬啓者、本會遵照國民政府公布規程、組織會員資格審查會、業已審查完畢、正式宣布、茲訂於十一月二十日下午二時、在大吉路本會事務所開會員大會、選舉委員、凡本會會員、屆時務請、撥冗惠臨、並隨帶會費一元、（下略）

敦仁女學 今日游藝會節目

敦仁女子公學週年紀念遊藝會、準於今晚七時起、假座甯波同鄉會舉行、聞該校游藝、特請宣剛葉象吾二先生指導、故籌備以來、成績甚佳、屆時當另有一番精彩也、其節目除該校學生唱國民革命歌、總理聖誕紀念歌、校歌、紀念歌、及土風舞、京問小雞、一對小情人、京曲、覺悟、木蘭詞、蝴蝶舞、可憐的秋香、葡萄仙子等歌舞外、並請蝴蝶音樂歌舞社國樂研究社之音樂、精武體育會之國技、混世魔王劇團之三角戲、少年宣講團之新劇、劇名最後之勝利云、

體育特訊

江大足球今日開始奪標

江南大學體育協會之足球錦標、甲乙兩組、自十月十三日委員會之議決、排定秩序、定於今日開始、查去年錦標、為復旦所得、本屆各隊、均實力雄厚、訓練至勤、將來錦標、不知歸誰、此吾人所難逆料者、其今日比賽規定如下、暨南與復旦、光華與中公、交大與持志、

美國式足球錦標賽今日開始

▲中華隊與美國公學

▲下午一時半在中華棒球場

上海中華美國式足球隊、由留美學者所組織、而去年約美國公學作錦標比賽、中華隊一鳴驚人、獲得錦標、本屆雙方已早為接洽妥當、繼續舉行錦標賽、第一次於今日下午一時半、在中華棒球場舉行、雙方已早有準備、吾中華隊將保持去年之榮譽、而美國公學隊、則意圖報復、本屆錦標、不知究歸誰有、今日入場券一律售小洋陸角、中華隊名單於下、「後衛」李仁和、瞿才市、路逸史、「中衛」謝惠源、盧觀群、「前衛」甘士晉、「中鋒」戴庶全、蔡爾仕、「防護」巫振芳、林衛光、「折衛」江道章、（隊長）羅維達、「外翼」薛信翩、江善章、李博文、幹事歐陽鳴鈞、

樂羣今日與臘克司比賽

▲西人聯合會錦標賽之一幕

▲下午三時在中華足球場

西人足球聯合會、本週比賽秩序中、吾國樂華與樂羣、均有比賽、惟因場地不敷、樂華與巡捕之賽展期、祇有樂羣與臘克司、於今日下午三時、在中華足球場交鋒、

中華競走預選明日舉行

▲賽員今日向協進會領號布

中華競走隊、因鑒於萬國比賽、舉行在即（本月二十七日）、該委員會委員彭三美、舒鴻、樂秀榮、特於日前開會、議定於明日上午七時半、舉行預選、在卡德路靜安寺路轉角出發、一切規則、均照萬國比賽章程、裁判員除原有三委員外、另請張國勛、蔣湘青、瞿谷鄰、及西人哈華特、李思廉等五人相助、一切、至於隊員號布及引進員臂布、已由協進會準備就緒、望各賽員於今日前往協進會領取、報名已於昨晚截止、共計參加者有十八人、名單於下、一、陳德明、二、葛仲高、三、孔悟生、四、陳雨田、五、陳宇澤、六、張造才、七、朱江口、八、黃勝白、九、梁作度、十、吳志常、十一、俞志成、十二、吳守衛、十三、周志恩、十四、周元聲、十五、朱丙華、十六、王金奎、十七、陳大豫、十八、卓慶恩、

足球委員會今日集會

▲十二時在協進會辦公處

足球委員會、日前開第一次會議、討論中華足球聯合會、各隊球員之更動問題、自發表後、各隊覺有更動之必要者、已正式來信重行註冊、而同時且有復旦足球隊、求退出中華足球聯合會之事發生、故該會委員容啓兆、黃文建、舒鴻、樂華代表余衡之、及樂羣代表哈元貞等、定於今日十二時、在體育協進會開第二次會議討論解決方法云、

甯波之籃球比賽

▲青年會全黑隊勝四中

甯波通信、昨日（九日）下午三時青年會全黑籃球隊、與四中教職員籃球隊、作友誼比賽、雙方球員、均異常踴躍、結果三十七與十六之比、青年會全黑隊勝了、

先施公司冬季大減價念一天

夏曆十月初八日起

上海 南京路拋球場

麗華公司冬季大減價念五天

由夏歷九月念五日起（星期日下午照常營業）

上海緒綸綢緞大同業冬季大減價

夏歷十月初十日起三星期

北市　老九章　老介福　老九綸　大綸　老九和　大盛

南市　大昌　何恆昌　大成

上海銀行公會會員　商辦廣東銀行有限公司廣告

本銀行完全係商辦在香港註冊法定資本金香港洋一千一百萬元已收足資本三八百六十餘萬元另存公積金八十五萬元總行設在香港另設分行於上海紐約舊金山廣州濱角漢口及代理處於天津北京英京日本小呂宋南洋等處專做銀行業務及儲蓄一切交易格外克己如蒙惠顧無任歡迎上海分行地點英租界甯波路八號電話中央一七七六號一七七七號一七七八號

白濁專家醫生姚佐頓 白濁丸

諸君曾服諸般白濁丸不靈者不可不試

每瓶二元　小瓶一元　各大藥房均有出售

診所上海三馬路大舞台對面

▲姚佐頓大藥房啓

上海銀樓大同業本日門售 赤金 紋銀 每兩洋 五十六元五角 一元七角五分

德國醫學博士米藹禮啓事

醫師為外科產科及婦人科專家能取孕婦少許血液判胎之為男為女不論受孕久暫皆有把握◎門診上午十至十二時下午四時至六時◎診所江西路三十三號電話中央四四二五號

中國國民黨黨綱對內政策第十三條　勵行教育普及以全力發展兒童本位之教育整理學制系統增高教育經費並保障其獨立　中國國民黨上海特別市黨部宣傳部

上海社會

我所希望於總理誕日游藝大會者

（國析梧）

我們知道總理誕日，是多麼偉大而值得紀念的一個日子。因爲總理是中華民國全民衆的國父，是三民主義的創造者；所以總理誕日，便是三民主義的誕日，便是中華民國的誕日；這是多麼隆重的日子！當然我們在這日子不要悲哀，而加倍的要狂熱地歡樂地慶祝！開個民衆同樂的游藝大會，更是當然可能而必要的事了。不過在這種隆重的日子所表演藝術，不得不要特別地審愼選擇，就過去各大紀念日說，在每次游藝會時，有時或有不革命的甚至傷風敗俗的一些事件，在舞台上表現出來，這是何等疏忽的奇談！今日又舉行盛大的游藝會了，可是我們在事先不可不請籌備會的諸公，注意下列數事：

（一）淫詞濫調愼勿列入節目　上海目下對於歌舞表演，可謂盛極一時，然而其間有許多「新式小調」，「亡國之音」，「封建遺物」吾人認爲在如今革命時代，非把牠「打倒」「剷除」不可。尤其到了紀念革命導師總理的游藝會中，不應當再列入表演！否則便是汚辱總理，違反革命的本旨。所以我希望此次大會中，萬不可再發生同前的謬誤。

（二）多演總理事實劇本　這是就紀念日意義上作想，當然在總理誕日，要多演總理生平事實的劇本。萬不可滿台歌舞聲，忘却了紀念游藝的爲何事！這是我所希望的第二點。

（三）預防觀衆之擁擠宜多分次數表演　不要錢白相的游藝會，人數必多。更何況這種市民皆參與的盛會呢？依前幾次的結果看來，大多分日夜二場，僅此次中節，只有夜場，恐觀者必然擁擠。鄙意與其一次節目緊多，毋寧折分三場或二場爲愈。如二時至五時，五時半至八時，八時半至十一時。演的次數分多，觀者可輪覩，而演者可略休息，豈不妙哉！這是我所希望的第三點。

凡上幾點，雖屬個人私見，然極關重要，爰特提出，以供參考。

劇本

總理倫敦蒙難記

（上統會化裝演講隊表演）

—事略—

孫中山先生者，誠富有犧牲精神，奮鬥毅力之一英爽青年也，年方二十有餘，先生鑒於中國滿淸政府腐敗不堪，敲詐勒索，無惡不作，以致民不聊生，國外帝國主義者，欺凌侮辱，弱我邦家，日甚一日，是故卽決心游歷，京津武漢，檀島澳美各處，鼓吹革命，不遺餘力，厥惟當時澳美華僑民智頑固，風氣頓塞，雖有信仰先生者然亦寥寥無幾，

中山先生雖極力宣傳革命，意欲剷除滿淸政府，建立中華民國，詎知滿淸腐政府，早已虎視眈眈，惡俱頗深，密遣偵探，注意於先生之行蹤矣，並電告歐美各國，通緝拿辦云，

先生因見美洲華僑，信仰者寥若晨星，故決剪髮改裝，離美赴英矣，

先生乘輪船麥竭斯的號，東行至英國之利物浦，在紐約時，友人多前往相告曰，謂中國駐美公使爲滿洲人，其與漢人本無感情而惡新黨尤甚，故命先生就就敘情云，西歷一千八百九十六年十月初朔，始抵倫敦，投止斯屈朗路(strand Road)之赫胥旅館，翌日往訪其老師康德黎君，夫婦招待甚殷，時康氏寓居波德蘭(Portland Race)覃文省街(Devonshire)之四十六號內也，

此後，先生覺無日不訪康氏，每至輒入其書室，聚首消遣，一日，先生於康氏家中進膳時，康君戲謂中國使館與伊家鄰、盍過訪之、因相視而笑、康夫人戒曰、子毋然、彼公館中人覩子之面、行當出而逮捕、解送迴國耳、先生聞夫人言、益相與大笑、初不料夫人之談言微笑中、不久卽見諸事實也、一夕、先生飯於孟生醫學博士家、孟生君亦於香港舊識、曾授先生醫學學者、君亦笑謂先生曰、愼勿行過中國使館、至瞰虎口、先生以是於中國使館之可畏、及其距離之不遠、歷經良友之告誡、非全措意者、然先生至倫敦爲日猶淺途遙未熟、彼良友之告誡於先生者、初亦無所濟也

是年、一日適星期三、先生自旅館出、欲隨同康德黎君等赴禮拜堂祈禱、正躑躅間、一華人、自先生後潛步而至、操英語問曰、君爲日人歟抑華人歟、先生答曰予中國人也、其人又叩曰、何省、先生乃答以廣東、其人仍操英語曰、然則我與君爲同鄉、我亦自廣州者也、

先生途遇之華人既稔其爲粵人、姑以粵語與先生相酬答、且語且行、步履頗覺舒緩、俄而又一華人徐步而來、交談片刻、此二人堅請先生過其所居、謂當進以雪茄香茗、略敘鄉誼、先生婉却之、遂相與竚立于道旁階砌、未幾、又有一華人姍姍至、其爲最先與先生相遇者、卽逡巡而去、於是與先生相共之二人、或推或挽、必欲屈先生過從、其意氣若甚殷勤者、先生是時已及階砌旁屋之側、正趦趄間、忽聞隣近之房屋、砉然而闢、左右二華人、遂挾先生而入、其形容笑貌、又似諧謔、又似周旋、一紛擾間、而先生已入、門已閉、鍵已下矣、先生仍笑容泰然、然先生當時之所以躊躇不決入者、以欲同康德黎等往祈禱也、

先生入門後、被行至室、室中有一二人、與先生接談數語、又自相磋商間、遂遣二人挾先生登樓、後入一室、令先生坐候、未幾、而二人又至、更挾先生登一樓、仍入一室中、其室有窗、護以鐵柵、錯愕間、卽將房扉關閉告曰、本有總署及使署來電、捉拿要犯孫中山、爾卽是也、既經到此、請暫留數日、俟後再辦、先生見已識破、無可如何、唯唯應命、未幾、有一白髮蒼蒼、鳩形鵠面之老人、施施然饒有官氣、行于向先生一室而進、先生卽問曰、余被留於此、可便吾友知之乎、答曰、否、先生又問曰、旅館中尙有余之行李、何如、答曰、旅館中之行李、汝可馳一函俾此間人爲汝取之、先生告以欲致書於孟生博士、其人乃命人給其紙筆、書中大意、謂此身被禁於中國使館、請卽轉告康德黎君、俾取余行李交余云云、其人閱畢、甚不以函中「被禁」二字爲然、因囑先生別繕一函、先生乃繕曰、頃予在中國使館、乞告康德黎君爲予送行李至此云云、

是老人者、先生初不稔爲何許人、厥後而始知其卽盛名鼎鼎之馬凱尼(sir Hailbey Marcarimy)也、馬君忽又謂先生曰、可徑函告旅館、不必託友代取、先生三思之、乃答以予所寓者非旅館、除康德黎君外、無知予居處者、因以改繕之函授之、馬凱尼唯唯許可代寄、然則馬凱尼之聽以忽然轉念者、蓋欲疾足先得先生之行篋、或能得吾黨之姓名、及往來之函牘耳、計亦狡矣、

先生被禁之第四日有所謂唐先生者、來視先生、是卽誘先生入使館之人也、唐先生時以驚言恐語、洞洞空空之狂言、假仁假義之態度、對付先生、故唐先生之爲帝國主義之走狗亦所不愧矣、

自是先生幽禁後、且夕深思遠慮、急欲良友營救、惟無善策可施、一日、先生覓得片紙、卽以被難情形、疾書其上、擲於窗外、冀有人拾得之、或是萬一之望、然因紙團之力所及不遠、爲風所阻、而徑墮於先生幽室之窗外、因命西僕拾之、聞命後、不往拾、而反告監守者健織、於是健織取之以歸、呈之使館、自是而先生非特一線僅存之希望盡絕、且窗上均加以螺釘、不復能啟閉自如、嗚呼、先生眞墮落於窮谷中矣、惟有一意祈禱、卽用自慰耳、先生每在祈禱既竟、起立後、覺方才爲之舒、一若祈禱者、已上逃帝聽、因決計再盡人力、待英僕柯爾來、復向之哀懇、求柯爾救先生於淪亡將臨之時、柯爾始則未敢、先生復迫之曰、予之生死、實懸君手、君若能以事聞於外、則予命獲全、否則、予惟有被宰割受屠戮耳、君試思救人於死、與致人於死、其善惡之相去若何、又試想吾人盡職於上帝爲重要乎、抑盡職於僱主爲重要乎、更試思保全正眞之英政府爲重要乎、抑祖助腐敗之中國政府爲重要乎、君其三思、柯爾聞此一番議論、不覺此時心爲腸斷、遂答以盡予之力所能及、先生勿憂可也、（未完）

小說

白相先生鄉遊記

七十六　（鷗）

陸飛逃出家鄉以後，鄉中議論紛紜。有的說：

『眞命天子一定要落難的，劉秀劉備洪武皇帝都從落難中過來。世界上的事體那里說得定，殺狗賣肉的都會做皇帝；難保陸飛不會做了皇帝回來。到那時候，我看，爬啦拜啦，他都連正眼也不看一看哩！』

有的說：

『算了！算了！我們也不管什麼皇帝。陸飛做了皇帝，至壞也不過是個昏君。倒是那個母夜叉，一做了皇太后，東面一刀，西面一斧，我們一村子，也不會有什麼好日子過。——不過，在我眼中，這種東西，也不會做皇帝。』

又有人說：

『那個母夜叉倒也罷了，女人家見識，做了皇太后，好比叫化子發財，連高興都來不及，那裏還有功夫想一刀一斧。倒是那個乾上皇，不是個好東西。現在左右不過是一個臭紳士，已是作威作福，東也要點油水，西也打點抽豐。眞做了乾上皇，還不知怎樣括骨括肉呢！』

這種曉曉之口，在下姑且不把牠詳細記述；但是浮議之中，有一個最切實的論調，却不能不表章一番。前面提起過的那位陸飛的族祖，聽了族中紛紛議論，便慨然嘆息道：

『這班小孩子，只曉得什麼皇帝皇帝，當今聖明天子在上，容得你們胡說什麼眞命天子嗎？陸飛逃出去了，或者能夠保全性命，你們信口胡說，到那時，眞的鄉黨入獄，那才悔之遲矣。』

這位老前輩發了這段議論，浮議居然全體肅清，讓陸飛獨自在漂泊的路上漂泊了！（未完）

醜！醜！！

男控女無恥　女說男無行

充當學校教員之黃潔、在臨時法院以刑事控告楊葉氏引誘其妾黃楊氏與王惠根和姦一案、昨由完謙推事傳訊、被王惠根告不到、僅楊葉氏黃楊氏到案、據黃潔供、該妾不安於室、與王惠根和姦、係由楊葉氏幫助而成、我雖未曾目覩、然據楊蘭英告訴、自屬可信、是以起訴、訊據黃楊氏供、年念歲、青浦人、本已配親、當與黃潔姘識時、彼騙我未有妻室、遂從之、由黃出資與前夫退婚、同居五載、育有子女、而在神仙世界服務、月得薪金七八十元、黃潔雖係學校教員、但已失業、且又嗜好烟癮、非但不能養我、反恃我月薪而膽彼之母、詎黃潔近益無行、連我之褲子亦取去質洋四角爲煙資、是此遺棄不顧、我實不願相隨、且所生之女亦不能歸伊、蓋恐其將女鬻賣、至所控之王惠根並無其人、實係飾詞誣控等詞、而黃對於該氏所供極端否認、完推事諭候再傳被告到案續訊、

南京路寃鬼

等電車　被汽車碾斃

蘇州人葉菊初、九號晨十時許、與兄葉天錫行經南京路浙江路口、突被三四五一號汽車撞倒碾傷身體、由捕將傷者車送仁濟醫院醫治、並將該汽車號碼抄錄回票捕頭查辦、而葉蘭初因傷重於前晨九時身死、尸舁驗尸所、昨晨臨時法院委派郭煒推事蒞所檢驗尸體、捕房將汽車夫陶阿大傳所詰稱、當時我開車行經日昇樓附近、死者因穿過馬路、故一時不及避讓、致將撞倒等詞、並據尸兄葉天錫投訴、我與弟同立於南京路乘電車候車處、不知如何被告汽車突將我弟撞倒云云、郭推事諭曰、驗明葉菊初委係被汽車撞傷身死、尸體着其妻葉沈氏具結領殮、汽車夫有無過失、着捕房查明再核、

每日天然之需要

乃大便是也現在多人不覺有此需要其危險殊大良以食物入胃苟不速從大腸排泄體外則將如汚溝之積滯發酵腐敗滋生疾病細菌與毒氣久之遂影響及康健矣斯時也惟有清導丸可以救濟之苟於臨睡時服此丸一二粒則翌晨必覺大便通暢無阻矣

頃據東三省開原大孤家子泰和隆號劉仁卿先生來函云鄙人身體素弱脾胃失調兼有嗜好因而常患大便秘結臨期行動痛苦不堪試服清導丸奏效如神諸恙悉平淸導丸爲利便無上妙品凡經售西藥者均有出售或直向上海江西路六十號韋廉士醫生藥局函購每一瓶大洋六角每六瓶大洋三元郵力在內收用郵票清導丸每於飯後服之保君安康

疾病失望乃由韋廉士大醫生紅色補丸得獲康壯喜樂因而轉贈他人服用

此種幸福韋廉士大醫生紅色補丸給予全世界人類享受者蓋已無日無之病人慘受痛苦一旦得由該丸恢復後其康健遂出而挽救他人同登壽域英北般鳥沙勝越詩巫加帛福南學校吳玉亭君者卽其千萬人中之一份子也吳君來書云鄙人自廣東師官學校卒業之後卽從事教育於英北般鳥乃操勞過度兼且水土不服遂致身體疲弱幷患腎病及不眠各症鄙人雖略具醫藥知識而自醫均無效驗因姑購韋廉士大醫生紅色補丸兩瓶試服因見報上嘗刊登其功效故也詎料服後胃口加增夜眠安適遂繼續服用今則諸病悉愈身體亦異常康壯也吳君又云其友人蔡騰君之公子偶患蛔虫日見衰瘦因勸其試用嬰孩自已藥片其結果之佳乃出人意料之外現其公子已完全告痊而得十分康健矣韋廉士大醫生紅色補丸以之療治各病由於血液不潔或不足之故實爲無上聖藥嬰孩自已藥片則爲療治嬰孩尋常各症之妙品此兩種靈藥各埠大藥房均有出售或直向上海江西路六十號韋廉士醫生藥局函購紅色補丸每一瓶大洋一元五角每六瓶大洋八元郵力在內嬰孩自已藥片每一瓶大洋六角每六瓶大洋三元郵力在內且得郵送男女衛生小書函索立卽郵呈可也

吳玉亭先生玉照

韋廉士大醫生紅色補丸　Dr WILLIAMS' PINK PILLS FOR PALE PEOPLE

總理誕辰紀念特刊

上海民國日報編輯
民國十六年十一月十二日

從紀念到努力

陳澤華

（一）

偉大的　總理誕辰到臨了！　我們對於中國國民黨底總理，中華民國底國父，世界弱小民族底救星孫中山先生底誕辰，當然要十二萬分的慶祝和紀念！

我們慶祝是慶祝中國國民黨得因　總理的誕生而有的胚胎的雛形，中華民國得因中國國民黨的努力而有了具體的模型，世界弱小民族得因中華民族解放運動的勃興而有了積極的進展！　我們紀念是紀念　總理偉大的一生　總理偉大的精神！偉大的精神是什麼呢？

第一是　總理革命的精神　總理的一生，是革命的一生　總理的歷史是革命的歷史。　中國最近幾十年來橫受帝國主義的侵略，滿族與軍閥之壓迫，以及國際資本家洋奴買辦階級的剝削，奄奄待斃的中華民族，居然因　總理三民主義的國民革命之進展而有了解放之希望了！列强的砲艦所不能恐，滿洲的威力所不能屈，袁世凱的淫威所不能搖，犧牲在所不顧，生命在所不惜，以一個平民不避衆人之怨怒，不計社會的非難而毅然從事於奮鬥，這是何等革命的精神！

第二是　總理博愛的精神，　總理的一生是爲博愛而努力。　總理的歷史是爲博愛所寫成，　總理愛漢族，　總理更愛中華民族，　總理更愛中國，　總理更愛世界人類，革命是爲了愛，剷除革命的障碍，也是爲了愛，一切都是爲了愛！　三民主義的原始目的是在建設一個民有民治民享的獨立國家，三民主義的終極目的，是在促進世界大同；以國民革命始，以世界大同終，以中國自救始，以世界普救終，這又是何等博愛的精神！

第三是　總理創造的精神，總理的一生，是創造的一生，總理的歷史，是創造的歷史，革命的目的，原是要創造一個更適宜更美的世界，不但在國際上。總理發見了帝國主義的侵略，滿洲政府的腐敗，創造了自存自救的民族主義，指示我們應走的大道；在政治上發見了軍閥官僚壟斷政權壓迫平民的橫暴，創造了全民政治的民權主義，發明「權」「能」分立的特別理論，開世界政治學的新紀元；在經濟上，發見了國際資本主義，以及洋奴買辦階級的侵略，剝削，創造了爲民造福的民生主義，以工業革命社會革命同時並舉的理論，確定了解決中國經濟問題的張本；而且在學術上，更其突破千古「知之匪艱行之維艱」的成言，創造了知難行易的哲學，以振奮全國麻木的人心，這又是何等創造的精神！

這樣偉大的精神，這樣革命的博愛的，創造的偉大的精神，怎不值得我們無窮的景仰！　和誠敬的紀念！

（二）

我們自詡是以總理之言爲言　總理之行爲行的一個忠實的信徒，我們紀念　總理的誕辰，我們紀念　總理革命博愛創造的精神，我們不得不返躬自問，來問我們果真符合　總理的精神沒有？我們果真當得起總理的信徒沒有？

我們真是慚愧！在黨務上，不幸有許多地方，竟不能適合我們的預期；在政治上，不幸在今日還未能實現我們　總理手定的政綱；在軍事上，雖則進展迅捷，駸駸有統一全國之勢，不幸終還有不能滌蕩積習的地方，果然，這半由於中國人民，至今沒有完全政治的自覺，半由於帝國主義者，軍閥，共產黨的環伺而攻；但我們回念　總理的精神，目睹現在的紛亂，我們終不能不認爲是我們的恥辱。　革命黨人是不諱過的，我們要以充分的勇氣，承認和矯正目前種種的過失，我們要在　總理的誕辰表示無窮的自愧和深切的懺悔。

（三）

但是『慚愧』『懺悔』有什麼用呢？　革命是革命者的天職，中國國民黨始終是我們的，中華民國始終也是我們的，中國的前途有無限的荊棘，須待我們大刀闊斧的鏟除；中國的四圍有稠密的敵人，須待我們艱苦卓絕的奮鬥。　我們不能後退，後退就是死路；我們只能前進我們只能勇往的前進，和繼續不斷的努力，我們應當努力的也有幾點：

一　我們要隨時磨勵我們的自身，保持並發皇總理革命博愛創造的精神，做一個終身忠實的總理的信徒。

二　我們要在黨內造成「主義勝過武力」「黨權高於一切」的空氣，積極的提高黨的權威，消極撲滅共產餘孽，並於最短期間，促開第三次全國代表大會！

三　我們要在政治上切實的訓練民衆，在民衆團體中，實施黨的訓練！並督促政府早日實行訓政！

四　我們要在軍事上，努力加緊北伐的空氣，使民衆諒解軍事行動之不可或緩，擁護軍事當局要求蔣總司令復職以後，肅清軍閥，統一中國！

五　我們要在經濟上，宣傳民生主義的理論，打破馬克思共產主義的迷夢，同時督促政府，實施民生主義中發展實業，保護農工的政策！

六．我們要在國際上，努力反帝國主義的運動，以民衆的努力爲政府的後盾，取消一切不平等條約，收回一切租借地！

（四）

偉大的總理誕辰，是到臨了！　在這偉大歡迎的總理誕辰裏固然引起了我們熱烈的紀念，同時也興起了我們沉痛的懺悔，由懺悔而思不斷的努力。

紀念呢？　懺悔呢？　努力呢？

全中國革命的同志們！　就請認清國民革命的觀點以紀念到努力罷！

總理誕辰的意義與我們應有的努力

余冀達

凡是一國的紀念日，每有相互間的連帶意義；同時，每個紀念日也必有它各個的特殊意義。　我們先要把這個特殊意義說明，把今後的對策確定，然後再着這個意義和對策，去提携民衆，喚醒民衆，同上「革命」之路。　所以集會呀，演講呀，提燈遊行呀，……種種形式都是果，唯有那特殊意義內表顯和我們今後的努力，方是「紀念」一切「紀念日」的真正動機。

中國國民黨　總理孫中山先生的誕生，無論於國家，於世界，於現在，於未來，都有重大的意義的：

（甲）從實質方面講：

一、沒有　總理，就沒有今日的「中華民國」，也不能產生十六年來的「中華民國」。

二、沒有　總理，就沒有今日的「中國國民黨」，

目錄
○從紀念到努力　陳澤華
○總理誕辰的意義和我們應有的努力　余冀達
○紀念總理誕辰　高蔭祖

紀念總理大無畏的精神

陳德徵敬題

也沒有十六年來的一切「革命黨」更沒有四十餘年「中國革命的歷史」。

三、沒有　總理，就沒有今日的「三民主義」；沒有「三民主義」就沒有「三民主義的國民革命」；沒有三民主義的國民革命，就沒有「全民族的解放」，沒有建設「民治民有民享」國家的希望。

（乙）從精神方面講：總理所遺留給我們的幾種特殊精神，現在有重新檢閱一下的必要：

一、總理的大無畏精神

總理的「大無畏」精神，和釋迦，耶穌，摩哈默德等的「大無畏」，大有不同。　總理處境愈逆，愈加發揚蹈厲；同志間團結愈渙散，他個人的意志精神愈堅强，擇善固執，奮鬥領導，純以他個人的意志精神旋轉革命，非若宗教家，不管順逆，只是抱着同一的態度，它們也沒有什麼大不了的「逆境」，不過是偶然的一回事罷了：此宗教家不及　總理者一。宗教家的運動，只有橫的方面，向民衆的下層展開；總理所領導之「革命」，雖也是向民衆的底層而積展開，但同時仍具着「自下而上」的「蒸發作用」，而把「民衆的立體裏面，充滿着革命的空氣」，把一切的一切，統統醇化起來，不知要比宗教家的工作難到多少倍，此宗教家不及　總理者二，宗教家所運動的目標是浮泛的，不着邊際的，不限時間性的，口氣極和平，手段極弛緩的；總理所領導之「革命」，其對象是切實的，有界限的，時間性固定的，口氣是激烈的，他的手腕是用鐵鑄成的，但是他的心腸是和佛一樣的，此宗教家不及　總理者三。　宗教家的運動，因其方法與對象都是弛緩浮泛得了不得，所以除了原有的宗教不免要和它衝突，全社會的民衆却和它們不痛不癢地不相聯屬；因此，它們的進行不會發生十分困難。　反之，若總理所領導之「革命」，則一切腐舊社會（新社會那時沒有產生）都要和他對敵，都看　總理做「危險物」，進行之難，可想而知，此宗教家不及　總理者四。所以，歸納的說，　總理的人格，學問，主義，在在都有特出獨到之處；不容易被他人曲解者在此，而其真正偉大者亦在此。

二、總理的「青年性」

總理革命，從二十歲起至六十歲止，這四十年中，自青年而壯年以至於老年；但是他的思想，言論和行動，不但不因年齡而起「蛻化」，反能隨時代的演進，去適應「時代性」，乃至超越「時代性」。比方，我們的「三民主義」，在現時固然是很好的對症良藥，就使二百年後的社會，我們的「民生社會」還是能夠適應世界的環境，我們的「三民主義」還是用得着。推而至於極，如果二百年後的民衆，已有了最高度的「科學組織」與「社會道德」，可以實行「大同社會」；然而我們早已着了先鞭，我們實行了「民族民權的民生主義」，則「階級性」一定可以消泯，我們已具備「大同社會」的最大條件，只要把「政府」的工具改換了就可以成功。可是除「三民主義」的國家外，其餘國家都要經過我們所走的途徑，才能達到「大同社會」的彼岸，他們不知要比我們落後得怎樣呢？所以，總理的思想，言論，以及行動，無論那一次，總是立在「革命的最前線」，終是代表着「全國的青年性」，和他的年齡絲毫沒有關係。

三、總理的「理智性」和「科學方法」

凡研究過　總理遺教的人，都應該曉得他所手訂的主義和一切革命的遺規，並不是憑着「感情」或個人的「主觀」而成立的，也不是以從前「腐舊方法」做立論的基礎的；他造成主義的工具，除「理智」外，沒有別的；他所用以成立主義的基礎，除「科學方法」外，也沒有別的。　「科學」最重「客觀的事實」，「理智」最忌「感情的衝動」；總理主義的出發點，完全在於「以理智的光明去燭照客觀的事實」，所以　總理自己說，他的主義，有因襲古人的陳義者，有採用他人學說中之菁華者，亦有出於他自己的創製者。

四、總理的「求知性」

總理畢生致力於學問，差不多「手不釋卷」，真可以配得上說一聲：「學而不厭，誨人不倦」的風度了。而且總理以「致力學問」這一點，當做革命的重要條件，所以他說：「不怕死者謂之革命黨，不怕死而能到努力，立己立人者，謂之好革命黨」，就是這個意思。　總理，在生前，每年的書籍費，終要占到千餘元，從前亡命海外的時候，一有錢就買書看，直至暮年，還繼續不斷的研究「本國典籍」，有所發明，所以。　總理的「求知性」簡直是嘆觀止矣，世界上很少的人能夠比得上他。

總之，從實質方面看。　總理成就了這樣的偉業，這是容易看得出的；但是假使沒有　總理全般的精神，或是他精神上的四種優點，不能得着「連環性，」這樣大的事業也不會從他的手中造，以前「革命的成功，」差不多可說是　總理個人的努力，現在　總理已經離開了我們，以後「革命的使命」就在我們後死者的肩膀上，我們應如何繼續　總理大無畏精神和他的「青年性，」我們應如何發揚他的「理智性，」實現他的「科學方法；」最後，我們因如何擴大　總理的「求知性，」使我們的「革命知識」異常飽滿，我們的「革命行動」異常穩健；這些都是我們在　總理聖誕日中應有的覺悟和努力，而且我們在努力當中，還得時時記牢　總理的遺訓『革命尚未成功，同志仍須努力！』

紀念總理誕辰

爲甚麼要紀念總理誕辰
怎樣紀念總理誕辰

高蔭祖

在上海舉行　總理誕辰紀念，這是第一次吧。因爲是第一次，人們乃發生兩種疑問：『爲甚麼要紀念　總理誕辰？』『怎樣紀念　總理誕辰？』

在第一個問題上，我們要知道我們所以紀念　總理誕辰，因爲　總理是領導弱小民族解除壓迫人民痛苦的救星。　他四十年爲國民革命奮鬥犧牲之大無畏精神，不獨是發揚中華民族的偉大的精神，也是全世界被壓迫民族的呼聲。　他的三民主義，建國方略，建國大綱，不獨救中華民族，解除痛苦，達到自由平等，也可以使全世界被壓迫的弱小民族能自由獨立以達世界大同，簡單的講，總理對於中華民族乃至全世界各個民族有了這樣大供獻所以的，我們人類不得不懷想他偉大的誕辰。　而且　總理在倡言革命的時代，是全世界強權最盛的時候，也是滿清君主專制最厲害的時候。　在那個時候誰敢倡言革命，誰就是無父無君，大逆不道，罪在不赦。　而　總理乃以勇往直前的大無畏的精神，打破一切封建思想的迷夢，異軍突起，喚起中華民族的沉夢，爭回中華民族的人格。　他的偉大的精神，高尚的人格，健全的學說，奮鬥的事蹟，可以說是亘古以來，全世界推第一。我們對於這位國民革命的導師，怎能不羣衆同聲，用一腔至誠來紀念他的誕辰呢？

現在我們人民，既以　總理爲國民革命的導師，來紀念他的誕日，但是怎樣紀念呢？　我以爲若是依照普通的儀式去紀念，不過無價值之可言，並且　總理在天之靈，恐怕也不大贊同。　我以爲紀念　總理，該當繼續　總理的意志，實現　總理的主義，去取消一切不平等條約，打倒帝國主義，打倒軍閥，使中國之自由平等，能夠早日實現。　而且現在國民黨正在驅共，我們忠實的同志，和革命的民衆，尤當一致團結起來，撲滅中國共產黨，鞏固我們國民黨的黨基，消除寄生在國民黨內的一切腐化份子不革命，假革命份子，使國民黨在事實上能爲人民謀幸福，謀中國之自由平等。　尤其要緊的，我們在現在黨國多事之秋，更當大聲疾呼，促開第三次全國代表大會，解決一切糾紛，在最短期間使國民革命完成。　這些重大的責任，凡是黨員都該担負起來，各自團結，努力奮鬥，使總理的學說——三民主義能夠實現，總理誕辰紀念能夠千秋萬歲的，與天同壽。

北京大戲院
北京路貴州路口 電話中央七四一〇
星期四 五 六開映；日戲三時 五時半 夜戲九時一刻
狗明星林丁丁傑作
豺狼當道
林丁有犬之大其本中一狼動如意取之有然彩幽目
丁素狗王稱什片飾豺舉吻人而景富天色尤清娛
價目 日戲 正廳小洋三角 樓廳小洋六角 花樓小洋九角
夜戲 正廳小洋四角 樓廳小洋八角 花樓大洋一元

卡爾登影戲院
今天日夜開映；日戲三時・五時半・夜戲九時一刻
大明星雅道夫門郁最近傑作
情奴
少年刁倫擁養百萬倚紅假萃風流自貴會於歌場中邀逅一艷麗如仙之俄國郡主以歌乃不惜降身爲侍者以親孀澤卒蒙郡主青睞而郡主終以當爐賣酒之淪落王孫一變而爲富人之妻情節一折香豔異曲飾刁倫者常一巴黎一爲人一主角婦郁藝術較更爲猛進

上海大戲院
北四川路老靶子路北
星期四 五 六開映；日戲三時 五時半 夜戲九時一刻
社會趣情名片
紐約一少年
價目 日戲 樓下四角 樓上六角 八角 一元 夜戲 樓下六角 樓上八角 一元二角 一元半

永安天韻樓
開映明星影片公司第一傑作
櫻花落下集
欲知詳細說明請閱天韻日報

新新屋頂花園
門票二角 不另加資
美和票房假座客串
牛貴喜 沈春 玉良 梁君 余彬 慶君 吳林 貴君 陳子 然君 俞浩 孚君 蔡天 增君 沈國 霞君 王一 華君 陳少 良君 俊君
南陽關 法門寺 盜宗卷（投軍別窰）（冀州城）（捉放曹）虹霓關 潞安州

大世界
每日隨門票送九畹烟內有精選之品 贈券一張 閒贈美各進 或品可合式星期 盒附券取用贈
日癸鴻運牌香烟一盒門票三角仍舊不加 名君一售 購外既吸 意價復得 一舉之贈 不可數 品也試

特請中國現代各派
名流拳師
二十餘人
准於本月初十起日夜奏技
操演古今十八般武器大比賽

（陳列）大鼉龜 變幻狗

百星大戲院
明月公司 老靶子路福生路口
今日日夜開映
德國大明星愛爾密占斯富主演
社會愛情名片
美豔女伶
(價目) 日戲 樓下四角 樓上八角 兒童減半；夜戲 樓下六角 樓上一元 兒童一律
(時間) 日戲 下午三時 下午五時半；夜戲 下午九時一刻

大舞台
男女合演（十月十九）夜戲 特煩文武藝員准演拿手好戲 價目（注意）一元 八角 六角 四角 三角
陳嘉麟 沈豔芳 張彥芝 李桂芳 王匯川 林樹森
坤角姚玉蘭 李桂春（即小達子） 坤角姚玉英
梅雪芳 張桂芬 李瑞亭 孫少堂 張少泉 殷春虎
頭本鎮國高廷贊
奇女夢驚出世

天蟾舞台
（十月十九）夜戲 價目（注意）花樓二元 官廳二元 包廂一元六角 一元 官廳一元六角 正廳八角 花樓四角 特等三角 頭等二角
陳永奎 計豔芬 董志楊 高百歲 劉漢臣 王芸芳 麒麟童 劉奎官 譚富英
張王府 梁紅玉 曾頭市 鹿台恨 收姜維 劉唐下書 宋江殺媳 南陽關
（荀慧生）金少山 金仲仁 張春彥 馬富祿 荀灌娘

法界共舞台
（男女合演）十月十九夜戲 八角 六角 八角 六角 二角 三角
薛銀麟 于雨亭 袁小樓 粉菊花 明豔芳
溪皇莊 李陵碑 冀州城（二美爭風）
（花碧蘭）（陳蓮舫）（芙蓉）（翠）花碧云 張俊廷 梁一鳴 馬秀英 苗勝春 王文祥 張月亭 林長海
酒 州城 鹿台恨（烈女鳴冤）

廣舞台
聘請粵東羣花豔影全女班（十月十九）日夜戲
日戲 配景哀情名劇 **可憐女** 大減價 日價 特等大洋八角 頭等大洋五角 二等小洋三角
夜戲 新編香豔俠烈佳劇 **雪映鴛鴦** 大減價 夜價 特等洋一元二角 頭等大洋八角 二等小洋四角

先施屋頂樂園
優美班 新聘著名京津文武全才風雅小生 **桂雲峯** 准於十七夜登台
大京班 預告 特煩應寶新編大宋歷史文武連台（十三本）（十四本）**狸貓換太子**
雙珠班 哈哈 愛珠 連珠 笑笑（鴻 鴻 鴻）日夜登台
門票小洋三角 各部遊藝不取分文 欲知詳細節目請閱樂園

中央大戲院
電話中央七一七五 每逢星期三星期日換片
日戲 正廳四角 樓廳六角 包廂八角 三點鐘 五點半
夜戲 正廳六角 樓廳八角 包廂一元 九點鐘
天一公司最近青年武俠片 唯一影戲機關
五鼠鬧東京
夜戲加演天青社劇 九點鐘

新中央戲院
電話北二三二二 每逢星期三星期日換片
日戲 三點鐘 五點半 夜戲 九點一刻
價目 正廳三角 樓廳四角 包廂六角 日夜一律
天一青年影片公司名貴古裝歷史巨片
全部狸貓換太子
二十大本一次映完

新愛倫大戲院
院址海寧路虹口 電話北四〇二五
時間 日戲三時至五時 七時至九時 夜戲九時至十一時
價目 樓下小洋二角 樓上三角 日夜同價 幼童減半
著名國產古裝名片
曹操逼宮

虹口大影戲院
虹口乍浦路 電話北四一八一 每逢星期四星期一換片
(時間) 每日下午 第一次下午三點 第二次晚七點一刻 第三次夜九點一刻
(價目) 樓上三角 樓下二角 幼童減半 日夜一律
今天日夜開映
禮拜六之夜
預告 本星期一起開映 戰事巨片之一（花美救記）

城南通俗影戲院
大東門南小南門北 每星期換片二次
(日戲) 二點半 (夜戲) 六點鐘
(價目) 包廂一元 優等正廳 小洋四角 頭等正廳二角 日夜一律 幼童減半 如歸二十日開演不誤
今天日夜開演古中史歷名片
全部美人計
劉備過江招親 孔明三氣周瑜

律師陳銘表代潘金記經培租房事啟事
開北公興路順與里念一念二念三號房客張寶實結欠租洋一百九十八元於本月初逃租所存破生財物件隨即開單星報五區二分署迄理巳久未見該房客前來今結除通告聲明外恐未週知特再登民申兩報限自登報日迄一星期內前來理結滄期本服房當將生財物件變實抵價不足之數仍向張姓追算特此聲明

吳植臣啟事
日前朱梁二君介紹鄙號保險生用彼等冒理郭振德人圖章鄙寥一出不翼至今爲落石以水向該號除歡外特道之聲登報明

郭振德號聲明
啟者近有無號之徒假冒本號圖章希圖射利日後倘有發生除欠等情概與本號攜涉請各受實號幸勿此其所愚特郭聲明號啟振德

遺失棧單
茲者本月八日被車夫在途遺失日信洋行第七單一紙三號計二件祥興棧寶光線廠圖章面蓋有掛失以後其棧單作廢紙其號當即向該行登報作廢外中者發生無論何人拾得此單作爲廢紙特此聲明 萬生染織廠啓
CMSS 32/2

遺失田單
遺失青邑字圩二十四圖二十九保一區內則第一號三則五圖八分四厘六毫四坩六絲七分三厘二毫又田名八名五日字號三周七周同坩戶一五觀時四號一分毫圩圩五厘周所遺失前備有後方案堇單外見特請量絲、瑞作此青會戶則十二齋

祝味菊醫生
中醫內幼科
寓愛多亞路冰廟口門內三里診路帝陽多時下午九時至上午餘五時出診

郭尚賢
美國醫學博士
診所北蘇州路十號三二總局電話西六門診上午九時至十二時 下午二時至五時

萬春醫院
首創第一
電療淋濁 安全無害
本院醫電機電化治療洗射注服藥紫光電等法殊難除根故創用高周波透熱驗固無淋菌立即飲酒過勞亦決不復發且于人體生育上百益無害絕對保證完全斷根至於止濁清尿則一二日足矣如有盤保還可醫愈負責除根 花柳症更可四川路橋北堍沿河郵政局東

治淋新法
部淋濁不易難根治…用研進步究更用…
院址 西藏路四馬路口旭昇醫院 電話中央六一五三
院長 留日愛知醫學士 陳旭昇 啓

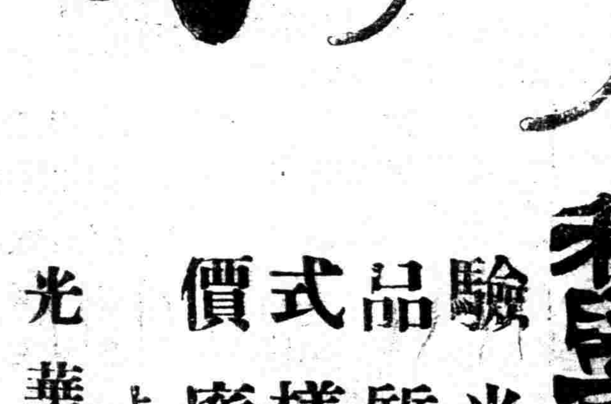

上海臨時法院公告
在滬去世當其彌留之際托孤于烏德甫及李明世二人所有施明朗夫婦所遺上海伯頓路五十八號施順興彩店一所暨崇明縣陸家鎮平屋三間又田地十三則共計千四
案據戴成祥律師代表施頌弟施榮發施金弟聲請略稱施頌弟施金弟係已故施明朗之親生女施榮發係朗之養子去年七月十六日施明朗因病在滬身故所遺產業由其妻陸氏執管本年七月十五日施陸氏又因病…

上海臨時法院公告
案據柳振芳律師代表柳沙訓義陳文照代表柳振芳之妻柳俞氏及柳振芳夫婦遺產等情…
中華民國十六年十一月二十一日

上海臨時法院公示送達
案據萬福萊律師代表思九生洋行訴俞李氏即俞李佩書…無從傳達茲定期十一月十八日下午二時審理爲特公示傳喚仰該被告等遵期到院辯訴否則…
中華民國十六年十一月三十一日

湯應嵩律師代表久記號聲明棉業交易所股票遺失作廢
茲據久記號稱上海棉業交易所棉字第三十四號起至三十八號止久記戶股票五紙計百股票面洋一萬元於甲子年冬間…遭難遷居時遺失無着業向該所掛失以後如該股票發現概行作廢恐未週知委託登報通告等情爲特代表登報聲明
事務所南市小九華街商會衛衙十二號

江逢治博士監製 麥精魚肝油
獅頭商標購者注意
滋補最富 絕無腥氣 試服一罐 連服一月
效力最宏 甘甜適口 飯量大增 立見肥壯

優待券
將此券剪下購本牌魚肝油每罐實售大洋一元八角每三瓶只收二元十以二罐八元一月底爲止 大洋每瓶一律 過期無效 示優待
上海四川路三四號 江逢治製藥公司發行
國內外各大藥房均有出售

科學驗光眼鏡
驗光準確 品質精良 式樣新穎 價廉物美
上海南京路大慶里口
光華眼鏡公司
電話中央六八九六

美生照相公司
美學照相 研究精 電機放大 活潑如人 出門攝影 格外歡迎 諸君光顧 招待竭誠 兼售西湖 各種風景 定價從廉
總公司 法界新北門外 電話中八二三五三
分公司 南京路新新公司七樓 電話北二九三六

勝利香煙

努力奮鬬

必獲勝利

華商煙公司啓

肺有損壞，卽
氣喘
多痰
咳嗆
咯血
久之成爲肺癆

保肺漿

治肺癆聖藥也
補肺
順氣
化痰
止咳
具此四大功效

▼且藥力能直達
肺部
殺肺菌
除肺痰
清肺火
化肺毒
凡新久肺癆服
之定獲全愈

價
保肺漿　大瓶洋一元七角五分
　　　　小瓶洋一元
保肺飴藥片　每盒洋一元

上海四馬路中
太和大藥房總發行
國內外各埠分店及各大藥房均有出售

登泰廠（信記）
閘北虬江路西一第一口黃家宅第八五九二
機器部　專造各種機器模子以及大小冲床
鋼鍾部　日用鋼器皿出品繁多不及細載

登泰廠記信發行所
美界愛多亞路帶鉤橋東二二六　電話中央二四八三
專售本廠出品日用鋼中器皿以及華洋雜貨
批發價目格外克己如蒙惠顧無任歡迎

中華琺瑯廠
小南門外新馬路樓　電話南市七七九號
精製各種琺瑯器皿　搪瓷招牌

抵盡日貨
華商益豐搪瓷公司
金錢牌面盆處處有

商學各界公寓
北四川路崇業里上海青年寄宿舍房間清潔膳食衛生交通便利居辦公至爲相宜

上海機油公司
孟納拉路五十九號
本公司獨家經理美國金星牌汽車機油每介倫洋一元八角兼售各種汽車另件及車胎等定價低廉奉贈「汽車正當加油法」一書

絲織風景
杭州都錦生絲織廠駐滬總行
饋贈雙喜　送禮上品
上海北四川路蓬路南首12號

强壯術
最有經驗年青西女子來自巴黎精各種按摩術及理指術利血液之循環預防傳染病請來一試便知如欲到府施術隨請隨即行爲訪客便利起見設備溫暖之客廳一所法租界霞飛路六四二號聖母院路東首

花柳病專門
傳染病專家唐麥禮醫師以學理的經驗
◎欲使病毒除根者須就專門醫
◎責根治一切花柳梅毒白濁血尿等症內外兼治新法特效
速汗射手術敏捷無痛
診所老靶子路一一七號　負責除根極

痔漏痔瘡肺癆花柳專科醫師張堅忍
（診所）西藏路育仁里八〇號電話（中）九三四十（門診）上午十時至十二時下午四時至六時餘時出診（住宅）華龍路華龍里七號

羅鑫泉牙科醫局
愛克司光診斷骨內疑難牙患不開刀不拔牙立刻止痛
愛克司光專治齒部各症攝片證明施術不決無誤受苦
化學治療無論何種牙痛奇症無不可治可決不開刀不痛
牙立刻止能免開刀之苦新法拔牙決無痛苦白金鑲
補種牙插牙有託無託全口零粒無不適▲診所
京路大慶里口三七四號二樓電話中央六二〇六號

美國療瘵專家郭秉德醫生
專治內外科▲婦科▲特法療瘵▲痰喘▲新法治療內外各症●門診上午九至十二時下午一至四時過時出診▲門診一元出診五元●診所法租界嵩山路華格臬路轉角六號電話中央九四六九●陽曆十月一日起施種牛痘不取分文

內科小兒科專門慈惠醫院
並產科婦人科精理平難產諸症婦科病
本院用最新醫術專治內科及小兒各種疾病並有專門女醫接收院女病室清潔入院隨意院長老靶子路中段R〇七十二號　電話北一四三三崔文瀾啓

由廣來滬
張吉人星相
寓大世界北首九福公司後福昌里六百念三號

雙妹牌生髮油

價目
大號每瓶五角五分　三號每瓶二角二分
二號每瓶三角三分　四號每瓶一角一分

本行暢銷卅餘年各省均設枝行
各埠廣洋貨店均有發售

廣生行有限公司啓

我的容顏，原可稱得起絕色的了，怎麽不能博得郎君十二分的愛呢？唔！皆因我的頭髮，乾枯而黃纖，你們若與我有同病，請常用那雙妹老牌生髮油，可保你的頭髮，烏黑如漆而光亮如鏡了。

中國南洋兄弟煙草公司出品

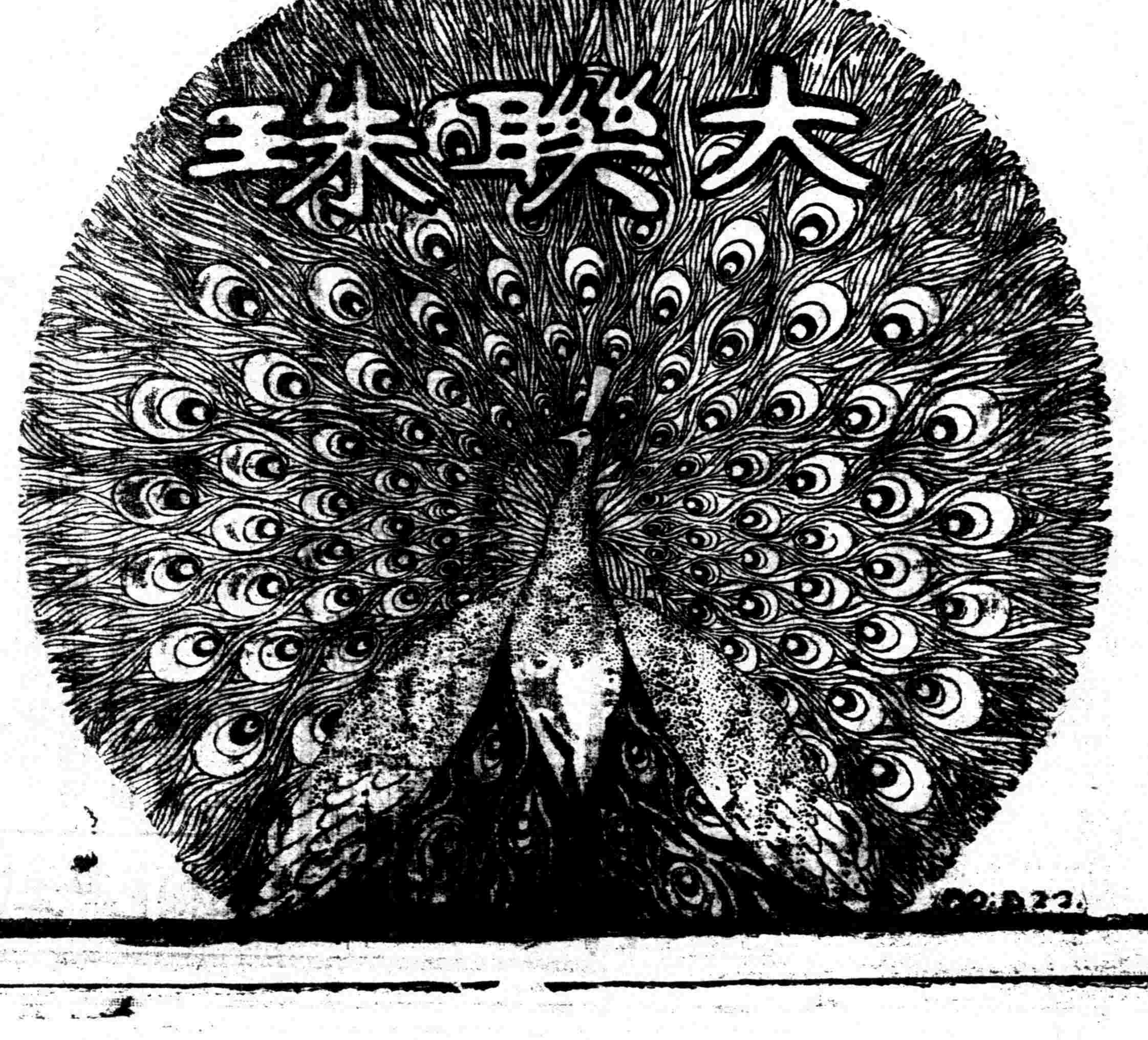

吸大聯珠香煙
與看孔雀開屏
有同等之美感

神，只問事情之應如何可做，毫不被感情所牽移。所以數十年患難知交的耳目由衷，亦被開除黨籍。 但是能革命的，那怕會經反對他，他也容納，這便是他偉大的精神。

先生的歷史，先生偉大的所在，我已都說過了，那末我們可以明白他，是一個中國的救星，把中國由黑暗中現出光明來，由壓迫下爭到自由來，他不盡是一個中國的開往繼來的偉人，他是全世界的偉人，他和美國的華盛頓印度的甘地，一樣地有永久不滅的光榮，一樣地賜給不少的幸福與民衆，我們今天在他的誕生日，果然把他的偉大，他的功績紀念一下，但更應繼續他未竟之志，完成他遺留的工作，他指示了我們爲我們求幸福的途徑，我們應努力去做這才是眞正的紀念。

總理誕辰頌詞

朱愛人

今日何日？總理誕辰。歡呼慶祝，四百兆人。
唯我總理，博愛慈仁。生有自來，沒而爲神。
憲定五權，義標三民。諄諄遺教，百世同遵。
勗哉同志，總理化身；精神不死，主義長存。

總理誕辰感言

葆萼

今天是 總理的誕日，不但是國民黨誕生的由來，並且是中華民國成立的先兆。 總理一生以威武不能屈，貧賤不能移的精神，向萬惡的社會進攻，才能造成今日的時勢，犧牲一己的幸福和利益，爲社會上一般民衆謀幸福，求利益，成爲今日民衆的救星；又創三民主義，作救人，救國以及救世界的方法，給我們在社會上努力奮鬥的南針。總之，總理一生偉大的事業，難以枚舉，但我們紀念 總理當不在於懸旗結綵，提燈遊行，就算了事，而在於善述其事，善繼其志，這是很明瞭而無可疑義的。

總理說：『我們要除去現在的暮氣，恢復朝氣，便要諸君恢復從前爲黨奮鬥之精神，要存心做大事，不可存心做大官，然後本黨才可望蒸蒸日上，不致失敗。』這一段話，我願個個黨員，在紀念總理誕日的一天，要平心靜氣，沉思默想，內無愧於己心；外無負於 總理，方可爲一個眞實的黨員。 現在我們知道有少數腐敗的黨員，如唐生智等，以本黨做他個人自私自利的工具和升官發財的招牌，弄得社會上一般民衆，怨聲載道，叫苦連天，因此，反革命分子，藉爲口實，誹謗本黨。古人說『物必先腐，而後虫生，』這是自然之理，不足爲怪，要知道這種毛病的由來，就在我們黨員不能服從 總理的遺言，要做大官，去關那崩呼後應的威風去和享膏粱文綉的豔福，以致暮氣日深，甚麼爲黨奮門，甚麼爲國犧牲，以及甚麼要存心做大事的話，置諸腦後去了。 如果我們黨員長此這樣，不但說改造萬惡的社會，恐怕自已都要被萬惡的社會所同化了。

現在我們的認識，只知道有整個的黨和黨的主義：黨的勝利，即是民衆的勝利，黨的失敗，即是民衆的失敗。 反言之，民衆的利益，即是黨的利益；民衆的痛苦，即是黨的痛苦。 黨與民衆是合而爲一的，決不是分離的。 我們更進一步，認識黨是民衆的，爲民謀幸福和求利益的；同時要認識民衆的武力是黨的武力，用以掃除一切有害人類的怪物。 如果將來有假黨營私者，如唐生智一流的敗類，我們爲謀民衆的幸福和利益起見，當以民衆的武力撲滅他，決不寬恕。 因爲寬恕了這種黨的敗類，即是黨的失敗。 黨若失敗了，民衆的幸福和利益，從何而謀得？古人說：『根不固而求木長』，這豈不是顯而易見，遺失敗的問題嗎？

總理誕辰特刊

張定璠題

上海民衆運動委員會編輯

（十一月十二日）

總理遺像

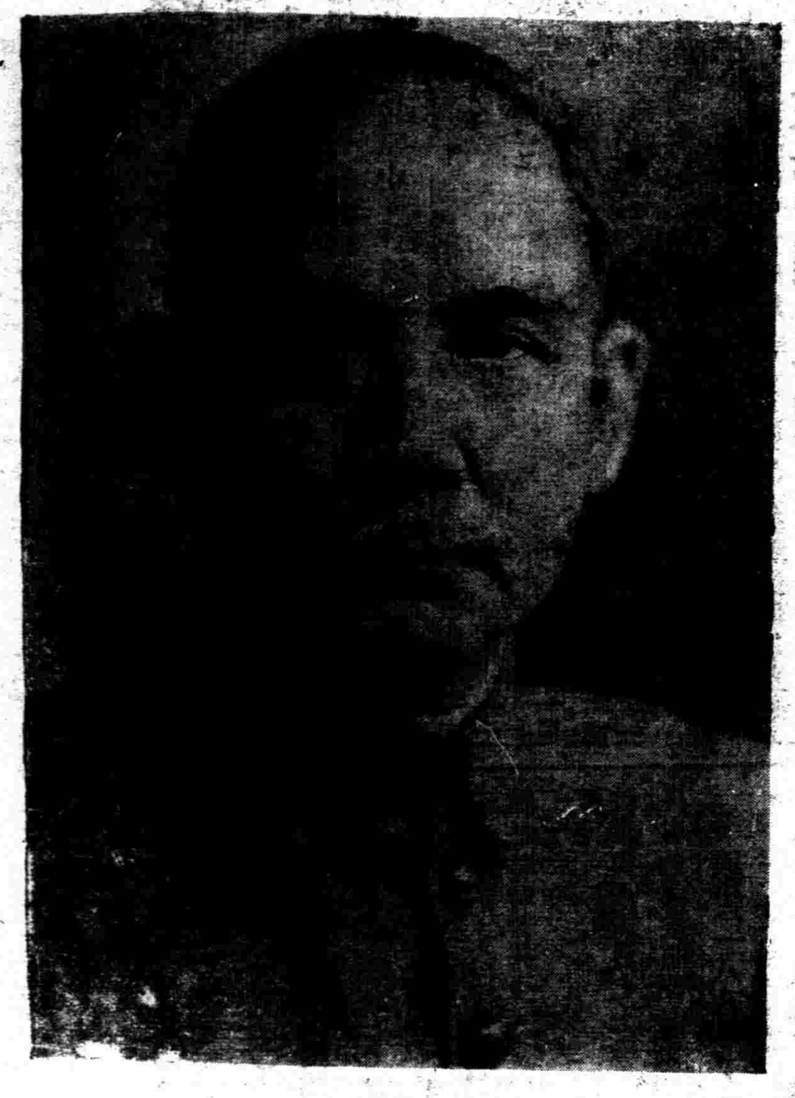

特刊錄目

○紀念孫先生誕辰　李石曾
○總理一生奮鬥史綱　記者
○總理之生　陶百川
○總理誕生與亞洲崛起　袁業裕
○怎樣紀念今年的總理誕辰　鮑兆功
○婦女們紀念總理誕生的意義　王澄明
○總理誕辰紀念告青年　趙　樑
○舉行總理誕生紀念的意義　施公猛
○我們應當紀念總理誕辰　張源鵬
○中山先生的生平及其革命精神　潘德民
○總理誕辰頌詞　朱愛人

遺囑

余致力國民革命凡四十年其目的在求中國之自由平等積四十年之經驗深知欲達到此目的必須喚起民衆及聯合世界上以平等待我之民族共同奮鬥 現在革命尚未成功凡我同志務須依照余所著建國方略建國大綱三民主義及第一次全國代表大會宣言繼續努力以求貫徹最近主張開國民會議及廢除不平等條約尤須於最短期間促其實現是所至囑

孫文

要紀念先生應努力奉行先生之三民主義

陳德徵敬題

理誕辰，我們應當努力的是：（一）打倒一切赤白帝國主義！（二）擁護政府於最短期間完成北伐！（三）擁護政府討唐主張，早日將唐逆正法，以肅清北伐後方！（四）撲滅千刁萬惡寡廉鮮恥的中國共產黨！（五）歸胡，吳，蔡，李諸委員速囘中央，主持黨國大計！ 這是我個人對於今年紀念總理誕辰的一點意見；希望明年此日，盛大的 總理誕辰紀念大會，將在北京舉行。 我謹十二分地熱烈期待着！

婦女們紀念總理誕生的意義

王澄如

今天是中國國民黨總理孫中山先生的誕辰，全世界被壓迫的弱小民族，中國的四萬萬民衆，都在那裏熱烈的慶祝這個偉大崇隆的紀念日。青天白日旗在東亞的空中飄蕩青天白日的光輝，照遍了中國的大宇，這個偉大的 總理誕辰，更值得我們婦女熱烈誠懇紀念的，就是 總理的誕辰，是婦女們救星的誕辰。 數千年來受多重壓迫束縛的婦女，在政治上，法律上，經濟上，社會上，教育上都得不到與男子同等的地位。 歐洲各國的婦女爲爭參政權和選舉權，不知費了多少力，流了多少血，還不能完全達到他們的目的；我們中國現在凡是青天白日旗幟下的婦女們，都與男子有平等的利權，這眞可謂不勞而獲了。 總理生時用他大無畏的精神，奮鬥了四十年，遺留下的國民黨黨綱對內政策第十二條有：「於法律上經濟上社會上教育上確認男女平等之原則，助進女權之發展」的規定，替婦女們建立了一個自由平等的燈塔，立定了這樣完全美備指導婦女運動的方針，這不僅僅使中國婦女們由黑暗中漸一天一天的得到了光明；並且啓發了全世界被壓迫的婦女們求自由平等的覺悟

！所以我們在慶祝這個偉大的 總理誕辰紀念的時候，應該自問：我們是否跟着 總理指導我們的方針去努力？怎樣紀念 總理的誕辰才算得有重大的意義？

我們知道婦女運動之不可忽視，因爲婦女運動也是民族革命運動中很重要的一部份！ 如果婦女解放運動不能達到完滿地目的，無論如何，民族革命運動絕對不能算可成功！ 所以我們看婦女解放運動要當做民族革命運動中的整個問題。 婦女解放運動既是民族民權運動中的整個問題，就應該一致團結在統一的三民主義的國民黨領導之下來奮門。以往去中國的婦女運動，因爲不能統一，往往就一種問題而奮鬥，結果總是得不着美滿的結果。 全部的婦女問題，固然不能解決，就是所爭的一部利益，終久還是落空！ 過去的事，是可以證明的。 我們現在對於婦女解放運動，已經有了正確的認識，這種新認識便是要跟着總理所指導的途徑，向三民主義國民革命的路線上走，認定婦女解放爲整個的國民革命成功與失敗的問題，應當要集中我們的力量，在統一的國民黨指揮之下努力！

從前因爲統一指揮機關，沒有組織起來，所以勢力無從集中，力量是非常渙散，結果當然是幾乎等於零。 現在我們爲糾正以前的錯誤起見，將婦女運動的指導機關組一起來，組織起來了，使婦女運動的力量有所團結。 要想婦女運動得到良好的效果，唯一的途徑，我們首先要集合各界婦女運動的先進者，組織區婦女協會；由區婦女協會，產生市婦女協會，推而至於各區各縣各省，都有堅固的省婦女協會，縣婦女協會，區婦女協會的組織。 然後再把它統一起來，組織全國的婦女協會。 這種組織，在現在的基本組織——區婦女協會——還沒有成立起來以前，我們在上海特別市，須先成立婦女運動委員會來專做這種組織婦女協會的工作；將來上海區婦女協會成立，市婦女協會產生時，即將婦女運動委員會取消。 這種組織，完全是民族運動中整個婦女集中勢力的統一組織。

但是這種工作，要每一個革命的婦女担負起來，共同努力，才有希望。 所以我們在紀念 總理誕辰的今日，我們應將這種計畫提出來，希望明年紀念 總理誕辰的時候，全國婦女運動統一的機關，都完全組織起來了；我們的勢力都能完全集中了，希望那時我們婦女運動的力量，在國民革命運動中，能成爲一種極大的力量，在 總理所留下的中國國民黨指導之下，努力革命工作，以促進整個的中國國民革命早日成功，總理手創的中華民國在國際間早日獲得自由平等的地位，那才是我們今天紀念 總理誕辰眞正的意義吧！

總理誕辰紀念告青年

趙　澍

六十二年前的今日，中國革命的領袖，弱小民族的導師孫中山先生誕生了。 那時正當英法聯軍之後，帝國主義的壓迫日甚一日，而洪楊的革命又被滿清撲滅下去，在這種慘澹的環境中，誕生了中山先生，使洪楊的革命所未成的成就了，使中國民族都覺醒了帝國主義的凶惡而努力反抗了；到現在，軍閥逐個崩潰，中山先生手創的國民黨已經統治了全中國三分之二，中國革命前途，已日漸光明，我們追憶六十二年前國民黨創造者的誕生，尤其覺得無限的崇仰，感嘆！

但是徒崇仰感嘆是無用的，我們要追蹤他的人格，要實行他給我們的遺言，我們看一看現在許多的青年，我們覺得太對不住中山先生了！

總理之生

陶白川

死有重於泰山，生亦有重於泰山；死有輕於鴻毛，生亦有輕於鴻毛●總理之生，其重於泰山乎？抑輕於鴻毛乎？在開會紀念，提燈慶祝之先，這個問題實有解答之必要●

總理的父親道川先生是一個很平凡的農夫，母親楊氏也不是什麼『金枝玉葉』；家道是很清寒的●誕生的時候，既不是『異香滿室』，又不是『祥光彌漫』；情境是很普通的●然而人們異口同聲，大家說，總理之生不獨重於泰山，就是喜馬拉亞山也不配與之較量●這是什麼道理呢？

余思之，余重思之，而後知誕生之價値，與『家道』和『異香』『祥光』是沒有關係的●總理之偉大——總理誕辰之値得紀念，自有其特殊之原因；茲分五點分述於后：

第一 總理的誕生就是中華民國的誕生；沒有 總理，現在的中國一定還是被滿清專制的毒焰所包圍而絕無生氣！

第二 總理的誕生，就是中國國民黨的誕生；沒有 總理，不會有爲民造福，爲國爭光的國民黨，更不會有受黨指揮的國民革命軍●

第三 總理的誕生，就是三民主義的誕生；三民主義是總理一手創造的；不有 總理的三民主義，我們的革命至多是一種無意義的暴動，於民衆是有害無益的！

第四 總理的誕生，就是光明使者的誕生； 總理革命四十餘年，無時無地與黑暗勢力相戰鬥，現在黑暗世界已逐漸光明起來了，這是我們總理的力量！

第五 總理的誕生，就是弱小民族救星的誕生； 總理在求中國之自由平等時，卻還以弱小民族爲念，使不得立[illegible]民族從帝國主義的鐵蹄下救拔出來●

總之： 總理的誕生，就是新中國，新世界，新時代的誕生！偉大的 總理之生！

總理誕生與亞洲崛起

袁棄裕

在 總理未誕生以前，據吳稚暉同志所說的，中國是如此的局勢●

（一） 中山先生未出世之前，彼生長之漢族，已爲同洲滿族管領者二百餘年，但經洪楊之變，滿族威權既已墜落●

（二） 西方則洲異族，又在彼未出世前之一二百年中，權勢東侵，西北則俄羅斯帝國甚鴟張，南部荷蘭西班牙等亦紛集，而最勁者則爲英吉利；在中山先生墮地之二十餘年前，鴉片戰爭一起，中國開始有洋禍●

我們再進而觀察亞洲，據 總理自己所說的，亞洲又是如此的局勢：

最近幾百年以來，我們亞洲各民族才漸漸委靡，亞洲各國家才漸漸衰弱，歐洲各民族才漸漸發揚，歐洲各國家才漸漸強盛起來●到了歐洲的各民族發揚和各國家強盛之後，他們的勢力便漸漸侵入東洋，把我們亞洲的各民族和各國家不是一個一個的消滅，便是一個一個的壓制起來，一直到三十年以前，我們亞洲全部，可以說是沒有一個完全獨立的國家●

但是，正在這個當兒，亞洲的局勢變遷了● 在三十年以前，亞洲衰弱的民族中，有了日本維新，日本維新，就是我們全亞洲民族復興的先兆● 所以 總理說：

自日本在東亞獨立了之後，於是亞洲全部的各國家和各民族便另外生出一個大希望，以爲日本可以廢除條約來獨立，他們也當然可以照樣，便從此發生膽量，做種種獨立運動，要脫離歐洲人的束縛，不做歐洲的殖民地，要做亞洲的主人翁● 這種思想，是近三十年以來的思想，是很樂觀的思想●

然而日本維新，在效果上說，僅僅是震動全亞洲民族奮起的精神與思想，并不像我們所說的，是全亞洲民族復興的徵兆●因爲日本維新，尙脫不了帝國主義的臭味，僅僅是自滅同種族的國家，自殘同種族的人民以自謀強大，結果只是阻滯了全亞洲民族的復興，擾亂了全亞洲民族的復興：爲歐洲帝國主義者作倀，爲歐洲帝國主義者殘殺亞洲民族的功狗，爲自謀強大而引狼入室，爲自謀富強而延盜分贓● 日本在最近的將來，如不變更在亞洲的策略，只是做了全亞洲民族的罪人，而將要受全亞洲民族所裁判的罪犯●

但是正在日本維新時候，亞洲的局勢又變遷了● 在亞洲的中國，在西歷一八六六年十一月十二日亞洲弱小民族革命的導師中山先生誕生於廣東香山縣之鄉間；而在日本維新的時候，中山先生却已從事中國之革命了● 中國之革命是在求中國之自由平等，是在求亞洲民族與歐洲民族相互間之自由平等，這是有事實證明的● 所以我們可以說 總理誕生的那一天，就是全亞洲民族復興，全亞洲民族崛起的一天● 要了解我這句話的意義，必須先了解下列的事實：

（一）在中國近二百年來，中國政治上有種極大的變遷，就是推翻了二百六十年之滿清專制政體，而建設有史以來未有之中華民國；掃除專制壓迫的淫威，而予人民以自由平等的幸福，誰都曉得努力這種工作，完全是中國國民黨所領導的國民革命的力量，而中國國民黨又完全是由 總理所首創的，所以我們可以說● 總理的誕生就是中國國民黨誕生的先兆● 中國國民黨不但是主張以黨建國，并且在實際上做到以黨建國，所以我們同時也可以說 總理的誕生，就是中華民國誕生的先兆●

生的生期 是中華民國，我們的黨，中國的革命，……一切由來的紀念日；所以孫中山先生生期紀念日，和雙十節國慶的紀念日，是同一的價有紀念有價値的，是同一的神聖，同一的莊嚴，雖然孫中山先生的生期，是個人的紀念日●

我們回想到去年的孫中山先生誕生紀念日，一方面，我們正是熱烈的預備，歡欣的慶祝；一方面，我們革命軍的北伐，正是節節勝利，迅速發展，不但會師武漢，並且攻破南潯，連克名城，飲馬長江，一片「自由」「解放」的聲浪，民衆的蓬勃，眞如錢塘江口，萬潮齊來，氣象翻新，聲勢雄壯，預料不必多時，就可以北出塞外，東達湖邊了！那時候，我們的快樂，可以說是加倍的，要料的●

那時候，我們預料到今年的孫中山先生生期紀念日，我們的歡呼聲，定可以北達河北，北達外蒙古，北達長城以外，北達由海關以外，北達鴨綠以外；但是，到了現在，我們的革命成績還是如此，還是不能統一全國● 我們想，我們試想，這是一件如何痛心的事！

我們到了現在，就是今日——今年孫中山先生誕生紀念日，在事實上，在經過上，眞是叫我們又不得不想到共產黨的萬惡了！我們試想：假沒有共產黨在我們的隊伍裏從中搗亂，在我們黨的裏邊鬼混亂混，假借招牌，賣狗肉掛羊頭，從中挑撥，離間，想分化我們的革命勢力，想拆散我們的革命戰線，想陷害我們的革命領袖，種種倒行施逆，使我們內部不幸而發生分裂；那末，我們去年的北伐，去年的突擊，未必不能，一氣呵成嗎？未必不能一直向上嗎？到了現在，怎還有軍閥爭鬥的奉系，小醜的孫傳芳？各帝國主義者，仍何能時常猖狂，向我們挑戰尋釁？所以，我們現在看看大功快成而尚未成的局勢，一面回憶到去年孫中山先生生期紀念日，那麼的歡欣熱烈；相形之下，眞是叫我們痛心而又痛心了！

我們更不料更有一件痛心的事，就是新軍閥唐生智的反動● 我們看！在去年的今日，唐生智不是正在帶着假面具，在我們隊伍裏鬼混亂搗嗎？不是也正在高喊着『打倒帝國主義』嗎？『打倒軍閥』嗎？『打倒一切反革命派』嗎？現在可怎樣呢？私蓄個人的工具（武漢政治會議，把持兩湖財政，霸佔兩湖地盤，魚肉人民，行爲放縱，而且，還要存着野心，進據安慶，窺伺首都，……種種的反動，實在是可殺極了！我們到了今年的孫中山先生誕生紀念日，回想到去年的孫中山先生誕生紀念日，相形之下，我們又怎能不更加痛心呢？

但是我們要曉得：革命的事業，是非常的偉大，革命的工作，當然也就非常的艱難；唯其偉大而艱難，成功之後，纔愈覺其莊嚴，而又寶貴●今日我們進行的阻礙，就是我們革命前途勝利之預兆了！我們在這孫中山先生生期紀念日，我們惟有一面痛定思痛，觀察既往，策勵未來，齊本着紀念孫中山先生的精神，一變而爲益加努力革命的精神；如此，孫中山先生在天之靈，未始不暱然而笑？

現在我們的革命工作，雖是尚未大有成就，可是前途仍然是日益的進展！以前的挫折，我們卒能夠勝過了！東北的孫李，南的共，西的唐，已都被我們打得個東奔西逃，落花流水了！這樣，我們更應當努力向前進，無論如何，期在明年的孫中山先生誕生紀念日以前，能把全中國都統一，使在明年的孫中山先生生期記念日，全國都能一致歡聲載道，齊歌革命成功，青天白日滿地紅，與孫中山先生誕生紀念日，並壽[illegible]歲！

列位同志，我們現在應當一致高呼起來，

孫中山先生生期紀念日萬歲！

中國國民黨萬歲！

中國國民革命成功萬歲！

中山先生的生平及其革命精神

湯德民

有四千六百餘年歷史的中國，誰的誕日値得幾百年幾千年的後人的注意？ 一個人的誕日，能引人緬懷往昔，景慕靡窮，自然有他畢生勁垂不朽的偉大事業；不是如此是決會不有人去追想他的。我們大家知道孔子的生日叫做聖誕，學校遵章放假，但孔子雖然專制道德，在當時不

個一代大儒，而他的思想，實是令人民俯服在君主專制下的利器●君主欲利用他，遂尊他爲至聖，他的生日爲聖誕●中山先生，是絕往開來的聖人，他把數千年來的中國的因襲思想，開始打破，把中國成一個新的局面，把華冑植了新生機，數千萬的民衆，就異口同聲尊爲國父●所以孔子的生延，不過君王盧尊以利用孔氏的尊君思想，以愚人民；中山先生却是民衆確切感到他的偉大，自動地紀念他●我們看到這面燦爛的青天白日旗，就該想到這是中山先生，用盡畢生心力，領導民衆，向滿清軍重壓迫下，向袁世凱段祺瑞吳佩孚等等北洋軍閥統治下用血肉去換得來的；我們聽到打倒帝國主義的呼聲，就該想念到這是中山先生指示我們，民族革命尚未完成，當待繼續努力去求得●嚴格的說，無時無刻，不是我們紀念中山先生的機會●我們看到已革新的各種民衆有組織的社會事業，就該知道這裏面有中山先生心底的呼聲；看到列強的侵略，國內的紛亂，社會的黑暗，就該追念到中山先生是如何地諄諄地告我們努力！中山先生，不盡是一個中國國民黨的導師，一個中國國民的救星，他是一個世界的偉人，他是一個喚醒世界弱小民族，向自由平等去奮鬥的救星，在世界歷史上找不出比擬他的偉大：我們對他的生日，怎不引起強烈的感動●但是我們應該盤算一下，中山先生爲中國民衆的幸福而領導中國國民革命的，已成功的是多少？未成功的是多少？我們今日應欣慰的是多少？應奮勉的是幾何？

中山先生的生平 中山先生究是怎樣一個人物，在他的生日紀念他時，總應該明白，我現在簡略地說一下：

孫先生名文，字逸仙，廣東香山縣翠亨村人● 他由太叔爲爲逃亡日本時，被敵人探悉，特於寓所門前，署「中山」二字，後來一般人因此就稱孫先生爲中山了● 他生於民國紀元前四十七年，當時因他不肯把生日告人，所以沒人知道，後經孫哲生同志說明，知是該年西歷十一月十二日● 他一生只知爲國家人民努力，不肯作一次無謂浪費的生日，這一點也可知道他與衆不同的地方了●

他十三歲在私塾讀書，因爲常常聽先生講洪楊起義的故事，心裏大爲感動，就以洪秀全自命，抱定傾覆滿清的志願了● 先生曾和人述及他幼年居住鄉村的時候，很注意於社會調查，那一村有多少戶口，平均每家有若干人，成年與未成年的男女各有多少● 可見他成爲革命實際政治家，實在不是偶然的●

他的家境很貧苦，父業農，幸他的哥哥，在檀香山積了些錢，遂助他進廣東中西醫校，香港阿雷斯醫院等地方去讀書，而養成其革命精神● 他極力徵求革命同志，在廣州得了鄭士良，在香港得了陳少白，尤少紈，楊鶴齡，陸皓東等四人● 在校日夕討論革命計劃● 中法戰後，他決心傾覆滿清，創造民國● 醫校卒業，在澳門廣州行醫，同時利用機會，宣傳革命；並組織中國少年黨，以集合國民同志，鄭士良，陳少白，陸皓東等都羅致入黨● 甲午之役，中東事起，先生同陸皓東，北游京津，深夜秘謁李鴻章，說以革命，李鴻佩服，但以老耄難擔負● 先生從此得了一個教訓，覺得革命事業，只有熱血的青年能擔任，遊說權貴是沒有用處的；乃退而組織興中會，以推倒滿清，改建共和爲唯一目的● 繼因覓破滿廷虛實，覺得時機已至，乃於乙未（一八九五年）謀襲廣州，但因運械不愼，事機洩漏，同志陸皓東因以被害；同時被捕者七十多人● 這是第一次的失敗，（時民國紀元前乙未年九月九日）失敗後，先生由香港亡命日本，結識日本志士多人，旋又赴檀香山美洲，數次革命，以民族主義指導洪門會黨徒，他們都願服從先生，受指導，聲勢漸漸浩大，因此大受滿廷的猜忌● 一八九六年，先生由約赴倫敦，被駐英公使誘捕使館，幸賴舊師康德黎營救得出，遂留歐考察，各國政治風俗，探求治道的真締● 他覺悟到僅政治上的平等自由，尙不足以語革命成功，於是除主張民族民權的革命外，復倡民生主義，以求圖計民生之解決● 時以留歐華僑不多，復歸日本與犬養毅宮崎寅藏等，一見如舊，稱爲同志● 乃命史堅如入長江，聯絡會黨，於是長江粵的會合并於興中會，革命的聲勢乃益雄壯● 庚子義和團起，先生利用時機，令鄭弼臣入惠州發難，史堅如入廣州謀策應，已則由香港入內地主持之● 事洩，爲香港英吏所阻，折入台灣，一方令鄭弼臣

屯時歲於龍關洪水岩處，有來數萬人，卒因彈盡藥竭，功不果成。日本同志山田良死於是役。同時史堅如謀炸兩廣總督德壽不成，亦死。這件事雖敗，革命空氣被激盪醞釀了。時各省派遣學生赴日留學，有志青年投身革命，張繼泉等發起國民報，以鼓吹革命；內地風起雲湧，上海章太炎蔡孑民鄒容等亦創蘇報以鼓吹革命之聲，遂遍全國。先生又嘗至安南，識華商黃龍生等，其後欽廉河口等役，得其資助者頗多。繼乃週遊環球，至日本會廖仲愷夫婦，馬君武，胡毅生，黎仲實等，更以所抱三民主義與五權憲法來組織國民革命團體。第一次開會北京，加盟者三十多人，第二次開會于柏林，加盟者二十餘人，第三次在巴黎，加盟者十餘人。乙巳秋（一九○六）乃在東京開正式中國革命同盟會成立大會，并定中華民國之名稱，公布於國中。同盟會既成立，一方便刊民報，鼓吹三民主義；一方更在國內實行革命，於是清廷懼甚，要求日政府，驅逐先生；先生乃入內地實行革命。於是有黃花崗之役，欽廉之役，鎮南關之役，河口之役，敗後，先生重新加被作第三次環球游，國內一切革命事務，悉委胡漢民黃克強主持，己則在外策劃籌款。廣州新軍之變，先生在美三藩市聞耗，乃復東回，再折赴美洲。而在港粵的同志，集全部之力以猛進，卒成三月九日的壯舉。從乙未廣州之役，以至辛亥武昌起義，先生直接間接，指揮革命運動，前後共有十次的失敗。先生每經一次失敗，他不稍挫沮他前途的樂觀，只增加他的毅勇。同志中有因失敗而灰心的，也被先生堅決不撓不折不回的精神，振作前進。黃花崗一役，乃是各省真實的青年同志的大流血，大犧牲；這一次的失敗，全國人心大為震動，因此不數月而武昌起義，二百多年的滿廷，四千六百餘年的專制政體，一齊崩潰了。先生時在海外，得同志告捷電，乃啓程返國，被各省代表組織的臨時參議院，舉為臨時大總統。先生革命工作，暫時告一段落。待清帝退位，乃讓大位於袁世凱。袁陽與民黨周旋，暗則疾恨民黨，到宋教仁被暗殺袁氏實叛民國形迹畢露，先生乃起討袁之師，於贛皖粵諸省。失敗後，走日本，組織中華革命黨，紀律較嚴。袁死黎繼，黎徇督軍團之要求，解散國會；先生乃率海軍南下，組織護法政府，在廣州就非常總統職。旋陳炯明中途叛變，先生幾被所害，乃離廣州至滬，陳被許崇智等擊潰後，復入粵就大元帥職。是年（十二年）曹錕賄選，先生首先申罪致討，并擬收回海關主權，幾與英美軍艦開戰。先生孤軍奮鬥不稍綏。十三年一月，先生鑒國民黨內部團結不堅，乃召集全國代表大會，改組革命黨，發布宣言，黨綱，對外主張取消一切不平等條約及特權；對內主張植立民權基礎。是年冬，曹吳倒，先生以為和平統一可期，主張召集國民會議。並親赴北京，冀促其成。道過上海日本等處，均備受民衆熱烈的歡迎；先生大為宣傳開國民會議，與廢除不平等條約切要，那知由日本至天津後，肝病大發，十二月，扶病入北京，病勢益增；而仍時時以和平奮鬥救中國為念。十四年三月十二日上午九時三十分，竟與世長逝了，只留一張很懇摯的遺囑，與給俄國一封信，囑携手併進、以爭世界被壓迫民族的自由。

先生的一生歷史，我已說過了，但先生的偉大，與何以成其偉大，不容我不說說：

當先生在日本提倡三民主義，推倒滿清的時候，除忠實革命同志外，誰不說先生是空想說大話；當先生在廣東護法政府時，唱收回關稅，主廢不平等條約，誰不說先生說大話，是空想。但到現在，或已成為事實了，或已和事實相去不遠了，這可見先生的敏銳的思想，勝過常人萬萬。但沒有他的毅力去做，實行喚起民衆，那末空想還是空想，這又可知他具有知行合一的精神了。他的事業歸納起來，可分八項來講

（一）他是始終為民族獨立而奮鬥的。他自中法戰爭，中日戰爭後，就覺悟到非借革命的力量來推倒滿清，民族是不能獨立了，於是竭其心力，為推翻滿清的工作。辛亥革命後，別人都當作中國民族革命已經成功了，他却說我們還在列強重重壓迫之下，并沒有和外國民族一律平等，民族主義的工作，沒有完成，所以他揭出打倒帝國主義的口號，倡撤除一切不平等條約，收回租界，以貫徹打倒帝國主義的初步。臨終遺囑內諄諄說『余致力革命凡四十年，其目的在求中國之自由平等，

第三次失敗。

同年，命黨員在惠州七女湖起事，亦受挫，是為第四次失敗。

同年七月，在欽廉發難，亦敗潰，為總理第五次失敗。

同年十月，總理親率黨員攻鎮南關，戰三日，亦不利，是為第六次失敗。

同年，總理命黃興由安南出欽廉，轉戰數月，糧絕而退，是為第七次失敗。

戊申，總理年四十三（一九○八），命黃明堂攻河口，不克，是為第八次失敗。

庚戌，總理年四十五（一九一○），命黨人以廣州新軍發難，失利，是為第九次失敗。

辛亥（一九一一），三月二十九，黃花七十二烈士發難於廣州，殉焉，是為第十次失敗。　然中國革命運動，已震動世界矣。

同年，武昌起義，總理適在美，乃於海外作運動，助民國成立。

民國元年（一九一二）總理年四十七，承各省代表選舉，在南京就臨時大總統職。　三月一日辭總統職，四月一日離任。

民國二年，袁世凱暗殺宋教仁後，解散國民黨，總理率黨員渡日本。在日本改組國民黨為中華革命黨。

民國四年，袁世凱謀帝制，總理命黨人討之，帝制遂不成。

民國六年，張勛解散議院，擁溥儀復辟，總理率海軍南下護法，國會開非常會議於廣州，組織軍政府，總理被選為大元帥。

民國七年，軍政改制，總理被舉為七總裁之一，旋以事不可為，辭職赴滬，時年五十五。冬，先生發表孫文學說，說明行易知難之旨，著建國方略，計劃中國之物質建設。

民國十年，竊據廣東之大桂系失敗，國會再開非常會議於廣州，總理被選大總統。

五月，總理就大總統職。

十月，總理率師桂林，謀北伐。

民國十一年四月，因陳炯明暗中阻撓北伐，改道韶關出師，六月十五，陳炯明利用其黨羽，砲擊總統府，總理避難於永豐艦（今之中山艦）。

八月十三日，總理由廣州抵滬。

民國十二年春，陳炯明為滇桂聯軍所敗，總理從上海歸廣州，就海陸軍大元帥職。

秋冬之間，總理籌備改組中國國民黨。

民國十三年一月，在廣州召集第一次國民黨全國代表大會。

國民黨改組後，總理躬自每周在廣東大學公開演講三民主義。

冬，奉直二次戰爭，總理親自移師北伐，曹吳旋為北方將領推倒。

十一月十日，總理發表對時局宣言，主張開國民會議，并取消不平等條約。

十一月十三日，總理以北方將領之邀請，北上。

十一月十七日，總理抵上海，改道日本，赴天津。

十二月四日，總理抵天津，不幸肝胃宿疾復發。

十二月卅日，總理扶病入京，抵京後，疾益劇，入協和醫院。

民國十四年三月十二日上午九時三十分，總理在北京行轅逝世，時年六十歲，當易簀時，遺下遺囑兩道。

（二）中國國民黨所領導的國民革命是在求中國之自由平等；更因國受帝國主義者之侵略與壓迫的痛苦，而謀世界被壓迫民族之解放，濟弱扶傾，以促進世界大同，共享人類生存之權利。所以不但在全亞洲民族間，即在全世界民族間只有中國國民黨所領導的國民革命，反帝國主義的三民主義，能領導世界弱小民族起來革命，而達到自由平等之路的。

我們現今在表面上，雖然看見日本炮艦武力，為過三民主義的勢力；但如果日本不放棄在亞洲的政策，而與我們聯合戰線以抗外敵，在最近的將來，日本一定要為全亞洲民族嚴加裁判的罪犯，這是我們據中國與全亞洲的情勢看來，敢斷定的一句話。由此說來，在亞洲民族間，促進全亞洲民族復興的責任，只在中國三民主義的信徒；亦唯有三民主義的信徒，在國際情勢上，能担負起促進全亞洲民族復興的責任！

而這種時勢的造成，完全是由於我們　總理。這種責任是我們　總理認識了，而自己承認担負起來的。并且在世界的將來，指示中國革命所應當走的道路，全亞洲民族將崛起所應當走的道路，而造成世界大同的和樂世界。在　總理誕生的那一天，這種新時代便好像已結了胚胎了。所以我們可以說，　總理誕生的那天，就是亞洲崛起，亞洲復興的一天。

經過六十二年以後，我們在黨治下被解放的民衆，因感覺目前痛苦之解除與將來幸福之降臨，認識　總理之偉大及其對於民衆之慈愛，於六十二年後的今天，在他的信徒與革命的民衆們手裏，舉行第一次偉大的熱烈的誕辰典禮，這是值得我們萬分慶喜的事！

但是我們的熱情與希望、不僅以在中國的上海舉行慶祝典禮為滿足；我們更應當明瞭現在慶祝之意義與將來之努力，我們要曉得為什麼要慶祝與慶祝後應當要怎樣；我們更應當完成促進全亞洲民族復興的責任，更進而促進世界大同，將來得全世界民族的同情與熱忱，而在世界上最適中的地點，舉行大規模的慶祝誕辰典禮，這是我們三民主義的信徒所應當努力的，并不是我們的奢望。我以我們在熱烈的慶祝的當兒，切不要忘記了兩件事，這是我們　總理諄諄告誡我們的：

（一）革命尚未成功，同志仍須努力。

（二）現在革命尚未成功，凡我同志務須依照予所著建國方略，建國大綱，三民主義，及第一次全國代表大會宣言，繼續努力，以求貫澈，最近主張開國民會議及廢除不平等條約，尤須於最短期間，促其實現！

怎樣紀念今年的總理誕辰

鮑兆功

今天是中華民國的國父，中國國民革命的導師，世界弱小民族的救主，我們底總理孫中山先生誕生的日子。回憶去年今日，正是國民革命軍在江西兩湖等省和軍閥勢力酣戰肉搏的時候，那時的上海，不用說當然是在軍閥鐵蹄之下；現在中國的大半已入國民政府統治之下，黨政軍事仍然是不息地向前猛進，去歲今年，大不可以同日而語；總理的主義，離實現的時期，已經一天近似一天了。然而我們如果要把去年此時和現在此日中國國民革命進展的速率來比較一下，我們却不能諱言中國國民革命現在已經到了一個疲勞而且嚴重的時期！

今天在上海舉行這個莊嚴崇大的總理誕辰紀念大會，我們一方面欣慶一年來中國國民革命勢力之突飛猛進，預料實現　總理一切主張的時候，一定為期不遠；另一方面，我們感到目前國民革命的障礙，仍是非

頑固得像毛石頭一般的人說：「孫中山快作孔子第二了。每年陽歷的十一月十二日，將無異於陰歷八月廿七那一天；而萬一孫中山竟奪却夫子廟食，是則至可痛也耳。」這種頑固的老腐敗竟把我們總理當作迷戀冷猪頭肉的「聖人」，真是愚妄可笑。他們如此猖猖，是否自貶他們的「至聖先師」孔老二的身價，我們可以不管，惟其蔑視總理偉大的人格，則已罪不可恕；又何怪他們對於舉行總理誕生之意義，一些都不知道！

似同魑魅一般猙惡的共產黨人，對於我們舉行總理誕生紀念，自然別具一種妬嫉和痛恨。他們深知「離黑當空，爝火失耀」的原則深知民衆熱烈的參加紀念，便是三民主義成功的表現，同時，便是第三國際死刑的宣告，共黨主義末日的來臨。或且效困獸之鬥，移其借尸還魂之殘餘氣力，作從中之搗亂。然而還於我們舉行總理誕生紀念的意義，直似隔靴搔癢，絲毫搔不着癢處。

此外像土豪，像劣紳，像軍閥，像帝國主義的强盜，都是一鼻孔出氣，何嘗絲毫懂得我們今天舉行總理誕生紀念的意義！

大多數善良而覺悟的人們，都說我們舉行總理誕生紀念，為的是宣傳——宣傳總理的人格，宣傳總理的思想，宣傳總理的主義，宣傳總理的功勛；換句話，即是宣傳總理的偉大的一切：這幾句話當然不錯。還有許多覺悟的人們說我們今天舉行總理誕生紀念，為的不僅是宣傳。在總理誕生以前，四千餘年的中國是腐敗的中國；從總理誕生以後，嶄新的中國放出了光鋩——與總理之年而俱進的光鋩。所以今天紀念總理之誕生，即無異紀念新中國之誕生：這幾句話當然也是很對的。

但是，據我個人的觀察，我們舉行總理誕生紀念還有「深遠」重大的意義；我們欣幸總理之誕生，解救了四千餘年腐敗之中國，同時，我們不得不痛惜總理之早死，不能使方才得了解救之中國，立即得到整個的健康。因此，我們今天舉行總理誕生紀念，一方面固然是紀念總理之生，一方面却是哀悼總理之死，我想凡沉侵於總理偉大的主義之下的同志，固當以我言為不謬，即善良而覺悟的同胞，也當不以我言為太深刻！

我們試想，譬如總理自誕生一直活到如今，由如今一直活到我們不可想像的時期，今天以後的情形，我們暫且不去推想牠，至於今天以前追溯到總理去世之時為止，此中三數年的經過，決不至似事實所已經昭示我們的，一定可以斷言。大略地說：苟總理至今而尚在，則（一）吾黨決沒有粵滬兩方的分離；（二）共產黨決沒有篡竊的把戲；（三）北伐的成功一定有意想不到的迅速；因之也決無所謂（四）滬甯漢的合作，徒繞迂迴曲折之歷程，而予北方軍閥以苟延殘喘之機緣。所以我們於紀念總理誕生之時，不能不悲悼總理逝世的過早。

雖然，我們並不因總理早逝，改徑遷途，悲悼之餘，因而自餒。總理的威靈，久已默啓我們的心胸；吾黨的同志，也久已回復於同一戰線之上此後北方殘餘的軍閥，豈復堪當我黨之一擊；旦晚之間，會看國民革命之完成，總理主義之實現！

我們應如何紀念總理誕辰

張源鵬

今日何日？誰都知道，是我們黨的總理孫中山先生誕生的紀念日，也就是建造中華民國者孫中山先生誕生的紀念日！本來，照情理論，個人的生期，是用不着我們大家來紀念的，但是，孫中山先生既是我們黨的　總理，中國國民黨的創造者，又是我們中華民國的國父，又是我們國民革命的導師，所以孫中山先生的生期，雖是個人的紀念日，也還値得我們大家來紀念的！我們紀念孫中山先生的生期，其意義就是：一方面，表示不忘四十年為黨，為國，為革命積勞的孫中山先生；一方面，就是紀念我們黨的創造，我們黨的付託，我們中華民國的起原，我們革命工作的原始。所以我們——凡屬中國國民黨的黨員，凡屬中華民國的國民，對此「飲水應思源」的孫中山先生的生期，大家就非去紀念不可，進一步，更非熱烈的誠懇的去紀念不可。

我們紀念孫中山先生的生期，其虔虔，其敬意，應當和紀念雙十節的國慶一樣！因為雙十節的國慶，是中華民國誕生的紀念日，孫中山先

紀念孫先生誕辰

李石曾

孫先生誕辰紀念，民國日報徵文於余，僅限以數時交稿，不及有長篇之作，況且　先生之偉大，固不待吾人之文字爲之宣傳；吾今僅作極簡單之數語，標明　先生主義之異象。　近數年來，俄派徒黨，乘便以普及其精神與方法於國民黨中。　俄國之精神與方法，昔爲「俄皇專政」。　迨民國成立，形式雖殊，而內容無異。　幾經演變，乃成爲所謂「平民專政」之制度，實即仍爲強權專制，根本相同。　及其輸入於中國也，則又一變而爲「民主集中」之口號。　實即「俄皇專政」，「平民專政」，「民主集中」，產一物也。　孫先生偉大之精神，國民黨真實之性質，與此實完全不同。　孫先生乃以自由平等爲原則，以分縣自治爲方法者也。　吾今所欲大聲疾呼紀念　孫先生者，即以頌言　孫先生與國民黨之異精神，以抵抗俄國民族專政之特性而已。

總理一生奮鬥史綱

記者

▲爲革命而生

▲爲革命而死

丙寅前清同治五年（一八六六）總理生於廣東香山翠亨村，父道川，母楊氏，世業農，家極貧。

丁丑（一八七七），總理十二歲，赴檀香山，依兄讀書，幼時所爲，多令人作舌，已早露革命性。

乙酉前清光緒十一年（一八八五），中法戰敗，總理年二十，乃決意革命，傾覆滿洲。

丙戌（一八八六），總理年廿一，入廣州博濟醫院習醫，與鄭士良等作革命運動。

丁亥（一八八七），總理改入香港英文醫校，往來廣州澳門，鼓吹革命，陳少白楊少汎楊鶴齡附之，稱四大寇，上海陸皓東，亦捨身相從。

壬辰（一八九二），總理年廿七，畢業於香港，在澳門廣州一帶進行革命，曾上書李鴻章，言政治，不見納。

甲午（一八九四），中東之役，總理年廿九，赴檀香山，創興中會，然是時助者甚少。

乙未（一八九五），總理年卅，謀發難於廣州，事洩，陸皓東死焉，被殺與入獄者七十餘人，是爲總理第一次失敗，第一次失敗後，總理逃日本，再遊檀香山。

丙申（一八八九），總理年卅一，赴美洲，結識洪門從黨，鼓吹革命。

同年，總理由美赴倫敦，被清廷駐英公使誘捕，四十二日，幸其師康得里營救，得免於難。　總理脫險後，留歐洲兩年，三民主義於是時發端。

庚子，八國聯軍之役，總理派人在惠州一帶起事，失敗，史堅如殉難。

此爲總理第二次失敗，國人漸漸同情於革命。

乙巳，總理年四十（一九〇五），重至歐洲，揭三民主義，開第一次會議於北京，第二次會議於柏林，第三次會議於巴黎，再渡日本，開第四次會議於東京；中國革命同盟會成立，十七省人民皆與焉（甘肅缺），逾年，加盟者萬餘人。

丁未，總理年四十二（一九〇七），命黨員在潮洲黃岡起義，不利，

積四十年之經驗，深知欲達此目的，必須喚起民衆，及聯合世界上以平等待我之民族，共同奮鬥。」可見他臨死尤諄諄于爲民族奮鬥之一念。

（二）　他是注重人民生計問題的　他對於農人工人商人，以及種種無產階級的生活問題的艱難苦痛，很清楚明白，所以他的革命，不僅以打倒列强在華勢力，使中國變成獨立國爲限。　他特倡民生主義，以謀改善無產階級的生活問題。　一面節止大資本家的發現，而改善人民的精神生活。

（三）他是能破壞又能建設的革命家　雖然打倒國外列強侵略和打倒國內軍閥的破壞計劃，沒有成功，但他建設中國，却早有很好的計劃了。　他在學說上，我們知道他是建設了「行易知難」說。　他對全國鐵路的建設，又有很詳細的計劃。　他常說，我們乃爲建設新國家而革命，共非單爲破壞現狀而革命。　他的建國大綱，就是建設新中國的計劃，所以他是一個偉大建設家。

（四）他是主張以黨治國的　以政黨治國着有成效的，目前的例很多，像美國的共和黨和民主黨，德國的進步黨和社會黨；蓋政黨治國，既可使人民多有團結機會，與正合理的政黨，他以政治眼光，政治策略相競爭，目的僅在有利國家有利民生，所以愈競爭愈進步，于國家進化的緩急，有莫大的關係。　中山先生他看到中國的人民，同散沙一般，對于政治尤爲漠不關心。　非組織政黨，不能使國家上進化的軌道，所以首先組織興中會，繼而改組中華革命黨，最後乃復改組爲中國國民黨。　中國除國民黨外，曾有過進步黨研究系安福系等，小團體的政黨，但他們的目的僅在謀個人間的飛黃騰達，而不爲國家和社會的利益着想的。　所以在利害的關係衝突了，他們的小政治團體也瓦解了。　只有他所領導的中國國民黨，繼續的發揚光大，繼續地爲國家和人民的利益而奮鬥。

（五）　他是努力於宣傳工作的　他知道革命最重要的工作，是要使不革命的同來革命；懷疑革命的能了解革命；所以他到處演講發表言論，更編著書籍，使中國國民懂得他的主義和革命目的。　所以滿清養了不少的兵，而中山先生沒有一兵一卒，却因努力於宣傳，竟把滿清推翻了。　他在東江的打破陳炯明，也由宣傳政策成功。　現在中國爲什麼革命還未成功呢？　那就因爲大多數的民衆，還是夢昧無知，不了解現在的生計困難，國事紛亂，是各個國民都應起來負革命的責任。　這就是缺乏宣傳的明證啊。

（六）　他主張聯合國內外的革命勢力　他覺得要革命成功，一定要有一個大勢力的革命團體，他從本國被壓迫的痛苦要領導國內已覺悟的革命團體聯合反抗，一方更聯合全世界的革命勢力，以防國際帝國主義的侵略。　弱小民族有反抗精神的固然是友人，帝國主義的國民，主張人道和正義的，他也一樣引爲同志；所以日人美人英人很有爲他感動而幫助他的革命事業的。　俄國革命後，像列甯等：最同情於中山先生的革命事業，所以幫助他的地方也最多；因此一般糊塗的國人，與革命成功即無存在餘地的軍閥，就誣他是赤化了，但他當然不爲這種中傷他的濫言所動，所以臨終的遺囑仍說，必須喚醒民衆及與世界上平等待我之民族共同奮鬥。

（七）他主張革命政府獨裁　這好像近乎專制，所以有許多曾隸屬在他部下的同志，因此而回到別處去，其實他有很充分的理由，他說我們在革命的工作進程中，決不可放任反動派搗亂其間，自由行動，以妨害革命之成功；我們革命的第一期，是軍政時期；在軍政時期，革命政府有獨裁權；只要認清革命政府是爲人民而獨裁的；是爲人民利益而專制的；這些反革命的分子，我們堅固革命政府起見，應當撲滅他們。

（八）他富於不妥協的革命精神　他認定這事應做了，就不怕人家的嘻罵，人家的反對，仍要照他的計劃進行。　在中山死後，人家却哀悼他，贊揚他，但在他爲革命而努力的四十年中，受盡人家的嘻罵和反對。　民國成立後，黃興宋敎仁，都以爲革命成功了；他却認清國內有北洋軍閥、國際間有列强的侵略，尚待努力。　後來袁世凱解散國民黨，他卽改組中華革命黨。　十三年重新將革命黨，改組爲政黨。　當時老同盟會，老革命黨員，都表示不滿意，提出反對，可是他抱不妥洽的精

總理一生都是爲的革命，他革命的目的，都是爲民衆幸福，他並不升謀他自己的地位，他並不圖謀個人的升官發財，他並不會因失敗而灰心，他曾說過「學生要立志做大事，不可立志做大官」，這句話應作爲中國青年的座右銘。

中國的傳統思想，都以做大官爲榮，什麼「富貴歸故鄉」，什麼「榮宗耀祖」。　只要你能做大官，便是好的，不管你是拍馬屁或鑽狗洞得來的。　因此，大家都拼命搶官做，賄選也幹，拜乾兒子也幹，什麼都幹，在中國人眼中，除了做大官而外，沒有旁的可稱爲大事業，可認爲榮耀的了；這種傳統思想坑了多少青年！

我們眼見多少青年整天只是奔走於大人先生之門，奉承色笑，整天只是想如何維持自己的地位；他們把革命忘記了，把民衆利益忘記了，他們腐化了！昏庸老朽腐化猶可說，青年而腐化，中國的前途，是何等悲觀！

另外又有一般青年，他們雖不腐化，但稍遇挫折，稍覺失望，便趨消極，袖手不談革命開會也不到，他們不曉得革命是曲線的，是不可一蹴而就的，是很繁難的一種事，愈受挫折愈要革命，他們只想輕輕易易的便建立了理想的樂國，他們看見旁人革命便也跟着革命，看見旁人不革命，便也跟着不革命；他們的革命，簡直是投機的，他們的革命，簡直是衝動的，這樣的青年，中國對他也無望了！中山先生辛亥革命以前，經了若干的挫折，辛亥革命後，眼看見軍閥專權，官僚舞弄，黨內分裂等等不幸的現象，中山先生不因之而灰心，現在的情景，無論如何，比辛亥革命時好些，青年何必便灰心呢？

中山先生說：「無論那一件事，只要從頭至尾徹底做成功，便是大事」……他并歷舉了柏斯多之發現微生物，達爾文之發明進化論以爲青年的模範，他諄勸青年不要存項羽劉邦那種『彼可取而代之，大丈夫當如是也』的志願；他說，「學生立志，注重之點萬不可想要達到什麼地位，必須想做成一件甚麼事，因爲地位是關係於個人的，達到了什麼地位，只能爲個人謀幸福；事業是關係於羣衆的，做成了什麼事便能爲大家謀幸福。」　青年們，望你們三復斯言！

養成爲民衆犧牲爲民衆謀幸福的精神，養成百折不撓狂瀾獨挽的精神，不要看見人家腐化，便跟着腐化，不要只想圖自己的升官發財，不要稍遇挫折，便灰心消極，鼓起勇氣來呵，中國革命成功的責任，是在我們青年肩上。　青年的同志們，望你們在總理誕辰紀念的時候，反省一下，下個決心，糾正你們過去的錯誤！

舉行總理誕生紀念的意義

施公猛

我黨　總理孫先生所賜予於我們中國以及我們中國國民——其實不止中國也不止中國國民——的是什麼？　這是人人都知道的。　像他這樣偉大的人格，偉大的思想，偉大的主義，偉大的功勛，自有值得我們紀念的價值。　他雖則死了，他所遺留給我們的，乃是偉大的一切；他的本身，決不因紀念而增榮，也決不因不紀念而受辱，更決不因不紀念他的生辰，便埋沒了他的偉大的一切。

我們於每個會議，都有紀念總理的表示，每個星期，我們都有紀念總理的禮節。　今天雖則是總理的誕辰，雖則是一年一度的誕辰，我們儘不妨在會議之際，月曜之辰來表示紀念總理的誠敬；而必於今天，舉行更莊嚴更鄭重的總理誕生紀念，卻又爲何？

常之多：軍閥的猖獗，共匪的蠢動，新軍閥的積極搗亂後方，帝國主義的暗中侵略破壞，革命前途，正未可以樂觀呢！　因此，我在今天紀念　總理誕辰這個崇隆的典禮中，把我們今後亟應努力的任務，寫一點在下面，和同志們同胞們互相勉勵着：

國民革命之目的，在求中國之自由平等；要求中國之自由平等，第一個先決問題，便是要打倒一切侵略壓迫中國的帝國主義。　總理一生致力於國民革命，未能親見中國國民革命成功，這是一件最大的憾事！　我們再看一看現在中國在國際間的情形是怎樣？英美帝國主義對中國的經濟侵略，直接的間接的破壞中國國民革命，可謂無所不至，無所不用其極！　祇要看泰夏間英國的出兵上海，破壞南京江陰，最近英美烟公司抗不繳納國民政府的捲烟稅，及日本的出兵山東，幫助奉匪，日俄的實行勾結侵略滿蒙的種種事實，沒有一件不是不可以痛心疾首的！　我們可以說，現在赤白帝國主義大有聯合向我進攻之趨勢了！我們要繼續　總理的遺志，完成中國國民革命，我們現在最重要的工作，就是打倒一切帝國主義！

北伐事業第一次所遭的重大打擊，是陳逆炯明的叛變；本黨第二個最大的叛徒，就是現在把持兩湖的唐逆生智！　本黨不念舊惡，允許唐逆生智投降本黨，自革命軍克服兩湖之後，唐逆軍閥的故態復萌，盤踞兩湖，把持軍政，始則勾結共匪，近乃交歡北方軍閥，實行搗亂北伐後方。　所以唐逆的罪惡，實不在北方軍閥及共匪之下！　現在政府因唐逆之罪惡昭彰，明令討伐！　我們爲完成國民革命計，爲求中國之自由平等計，我們紀念　總理第二個忘不了的任務，便是要一致擁護政府討唐的主張，於最短期間，掃除這個搗亂北伐後方，軍閥化身，陳炯明第二的唐逆生智！

北方殘餘軍閥，是帝國主義的走狗，這是盡人皆知的；我們要打倒帝國主義，要求中國之自由平等，必須要肅清北方殘餘軍閥。　所以我們現在紀念　總理誕辰的第三個重大使命，便是要請求政府，一面征討伐唐逆；一面尤當注意在最短期間肅清北方殘餘軍閥，統一中國！

寡廉鮮恥千刁萬惡的中國共產黨徒，自從清黨以後，到處亂鑽，散佈謠言，希圖破壞本黨，搗亂北伐！　中國共產黨徒，現在可以說已經到了窮途末路的時候了；可是這班無聊透頂的小毛賊，又在宜興無錫等處，做出許多「小醜跳梁」事件出來。　這囘牠們所幹的種種幼稚行爲，自然不值得怎樣地大驚小怪；然而一部人心，不無受其搖惑，對於革命後方的治安上，當然也要受一點影響。　因此我們更明顯的看出中國共產黨徒破壞中國國民黨國的陰謀，是怎樣地險惡！　中國共產黨徒既已辜負了　總理當日容許我們洗心滌面加入本黨之苦心，而實行想消滅本黨，這是共匪之自絕於本黨！　所以我們爲擁護　總理底心血鑄成的主義計，爲保存　總理精神所寄的中國國民黨計，我們現在紀念誕辰的第四個重要任務，便是要繼續清黨的精神，來撲滅冀圖消滅本黨，居心破壞中國國民革命的中國共產黨！

最後，我們紀念　總理誕辰還有一個很重大的任務，就是希望全國民衆一致起來，挽留追隨　總理革命數十年的胡，吳，蔡，李諸先進同志，速回中央，主持政事！

總之，我們紀念　總理的誕辰，說幾句空話，開幾個大會，是沒有用的；我們要真正紀念　總理的偉大精神，我們便應當繼承　總理遺志，努力完成中國國民革命，實現　總理底一切主張。　在今年紀念　總